



คณะศึกษาศาสตร์  
และพัฒนศาสตร์

# คู่มือนิสิต 2567

Integrity  
Determination  
Knowledge Creation  
Unity



คณะศึกษาศาสตร์และพัฒนศาสตร์ มหาวิทยาลัยเกษตรศาสตร์ วิทยาเขตกำแพงแสน  
เลขที่ 1 บ.6 ต.กำแพงแสน อ.กำแพงแสน จ.นครปฐม 73140



โทร. 034-351898 034-352748



[www.edukps.ku.ac.th](http://www.edukps.ku.ac.th)



คณะศึกษาศาสตร์และพัฒนศาสตร์ มท.ทพส.

## สารจากคณบดี



คณะศึกษาศาสตร์และพัฒนศาสตร์ขอแสดงความยินดีและชื่นชมกับความพยายาม ความสำเร็จที่ทุกคนสามารถผ่านการคัดเลือกและขอตัวรับนิสิต KU84 ด้วยความยินดีเป็นอย่างยิ่ง การเป็นนิสิตใหม่ถือว่าเป็นการเปลี่ยนแปลงของชีวิตจากนักเรียนในระดับการศึกษาขั้นพื้นฐานมาสู่การเป็นนิสิตในระดับอุดมศึกษา การดำเนินชีวิตของนิสิตใหม่เป็นช่วงชีวิตที่จะได้พบประสบการณ์ สภาพแวดล้อม เพื่อน สังคมใหม่ ๆ ซึ่งแตกต่างไปจากเดิมจึงจำเป็นที่นิสิตต้องปรับตัวให้พร้อมที่จะก้าวสู่สังคมแห่งการเรียนรู้ตาม

อัตลักษณ์ของคณะศึกษาศาสตร์และพัฒนศาสตร์ คือ สำนักดี มุ่งมั่น สร้างสรรค์ สามัคคี

คณะศึกษาศาสตร์และพัฒนศาสตร์ เป็นสถาบันทางการศึกษาที่มีพันธกิจในการผลิตบัณฑิตที่สมบูรณ์ด้วยปัญญา คุณธรรม มีความสามารถพัฒนาองค์ความรู้และสังคมด้วยจิตสำนึกแห่งความรับผิดชอบต่อวิชาชีพตลอดจนเป็นผู้นำในทางการศึกษา

นิสิตใหม่ที่เข้ามาศึกษาในคณะศึกษาศาสตร์และพัฒนศาสตร์จะต้องเป็นผู้ที่มีความเชี่ยวชาญในศาสตร์การสอน มีความรอบรู้ในทุกด้าน การเข้าร่วมกิจกรรม มีคุณธรรม จริยธรรม มีจิตที่มุ่งประโยชน์ส่วนรวม เป็นผู้นำและเสียสละซึ่งคณะศึกษาศาสตร์และพัฒนศาสตร์ได้กำหนดภารกิจในการพัฒนานิสิตไว้อย่างชัดเจน

สุดท้ายนี้ ขออวยพรให้นิสิตใหม่ทุกคนมีพลังกาย พลังใจ พลังคิด มุ่งมั่นในการศึกษาและพัฒนาตนเองอย่างต่อเนื่อง ประสบความสำเร็จ มีความสุขในชีวิตและพร้อมที่จะนำองค์ความรู้ที่ได้รับไปประกอบอาชีพเพื่อก่อให้เกิดประโยชน์กับสังคมส่วนรวมต่อไป

รศ.ดร.วินัย พูลศรี

คณบดีคณะศึกษาศาสตร์และพัฒนศาสตร์  
มหาวิทยาลัยเกษตรศาสตร์

## คำนำ

“คู่มือนิสิต” คณะศึกษาศาสตร์และพัฒนศาสตร์ นี้จัดทำขึ้นเพื่อเป็นคู่มือสำหรับนิสิตและอาจารย์ที่ปรึกษา ตลอดจนหน่วยงานที่เกี่ยวข้องโดยทั่วไปในการศึกษากฎระเบียบและข้อบังคับต่าง ๆ และทำความเข้าใจเกี่ยวกับโครงสร้างหลักสูตร แผนการเรียนและการทำกิจกรรมเสริมหลักสูตร ซึ่งมหาวิทยาลัยได้กำหนดให้นิสิตต้องเข้าร่วมกิจกรรมเสริมหลักสูตรตลอดระยะเวลาที่ศึกษาอยู่ในมหาวิทยาลัย

คู่มือนิสิตเล่มนี้ มีจุดประสงค์ที่จะนำเสนอข้อมูลเกี่ยวกับ คณะศึกษาศาสตร์และพัฒนศาสตร์ แผนการศึกษาสำหรับนิสิตระดับปริญญาตรีคณะศึกษาศาสตร์และพัฒนศาสตร์ ระเบียบ ข้อบังคับต่างๆ และกิจกรรมเสริมหลักสูตร โดยคณะผู้จัดทำหวังเป็นอย่างยิ่งว่าคู่มือนิสิตเล่มนี้จะเป็นประโยชน์ต่อผู้ที่ศึกษาได้นำไปใช้ประโยชน์ต่อไป

คณะกรรมการจัดทำคู่มือนิสิต  
คณะศึกษาศาสตร์และพัฒนศาสตร์  
มิถุนายน 2567

### ประวัติคณะศึกษาศาสตร์และพัฒนศาสตร์ ● ● ● ●

คณะศึกษาศาสตร์และพัฒนศาสตร์ มีจุดเริ่มต้นจากการเป็นส่วนหนึ่งของ คณะศึกษาศาสตร์ มหาวิทยาลัยเกษตรศาสตร์ ต่อมาสภามหาวิทยาลัยเกษตรศาสตร์ได้มีประกาศ จัดตั้ง คณะศึกษาศาสตร์ กำแพงแสน เป็นหน่วยงานในสังกัดมหาวิทยาลัยเกษตรศาสตร์ ตั้งแต่วันที่ 23 พฤศจิกายน 2547 และ ได้รับอนุมัติให้เปลี่ยนชื่อเป็น “คณะศึกษาศาสตร์และพัฒนศาสตร์” ตามประกาศสภามหาวิทยาลัยเกษตรศาสตร์ ตั้งแต่วันที่ 24 กันยายน 2550 โดยมี โครงสร้างการแบ่งส่วนราชการภายในคณะ 6 หน่วยงาน ประกอบด้วย สำนักงานเลขานุการ ภาควิชาครุศึกษา ภาควิชาการพัฒนาศาสตร์พยาบาลและชุมชน ภาควิชาพลศึกษาและกีฬา ศูนย์วิจัยและบริการวิชาการ และโรงเรียนสาธิตแห่งมหาวิทยาลัยเกษตรศาสตร์ วิทยาเขต กำแพงแสน ศูนย์วิจัยและพัฒนาการศึกษา

คณะฯ มีหน้าที่หลักในการจัดการเรียนการสอนทางด้านศึกษาศาสตร์และพัฒนศาสตร์ ในหลักสูตร ที่เปิดสอนของคณะฯ เอง และให้บริการรายวิชาพื้นฐานสำหรับบัณฑิตคณะต่าง ๆ ใน วิทยาเขตกำแพงแสน ทั้งระดับปริญญาตรีและบัณฑิตศึกษา โดยมีลำดับความเป็นมา ดังนี้

- พ.ศ. 2522 คณะฯ เคลื่อนย้ายนิสิตสาขาศึกษาศาสตร์-เกษตร ชั้นปีที่ 3-4 จาก คณะศึกษาศาสตร์ มาเรียนที่วิทยาเขตกำแพงแสน เป็นปีแรก
- พ.ศ. 2523 จัดตั้งโรงเรียนสาธิตแห่งมหาวิทยาลัยเกษตรศาสตร์ วิทยาเขตกำแพงแสน ศูนย์วิจัยและพัฒนาการศึกษา
- พ.ศ. 2541 เปิดสอนหลักสูตรศิลปศาสตรมหาบัณฑิต สาขาวิชาพลศึกษา (ภาคพิเศษ)
- พ.ศ. 2543 เปิดสอนหลักสูตรวิทยาศาสตรมหาบัณฑิต สาขาวิชาครุศาสตร์เกษตร
- พ.ศ. 2544 เปิดสอนหลักสูตรศึกษาศาสตรบัณฑิต สาขาวิชาเกษตรและสิ่งแวดล้อมศึกษา (หลักสูตร 4 ปี)
- พ.ศ. 2547 เปิดสอนหลักสูตรศึกษาศาสตรบัณฑิต สาขาวิชาเกษตรศาสตร์ (หลักสูตร 5 ปี)
- พ.ศ. 2548 คณะฯ ได้รับโอนหลักสูตรวิทยาศาสตรการกีฬา จากโครงการจัดตั้งวิทยาเขต สุพรรณบุรี มาเปิดสอนที่คณะศึกษาศาสตร์ กำแพงแสน

- พ.ศ. 2549 เปิดสอนหลักสูตรศึกษาศาสตรบัณฑิต สาขาวิชาการสอนคณิตศาสตร์ และสาขาวิชาพลศึกษา
- พ.ศ. 2550 เปิดสอนหลักสูตรวิทยาศาสตร์บัณฑิต สาขาวิชาเกษตรและสิ่งแวดล้อมศึกษา (หลักสูตร 4 ปี) และหลักสูตรปรัชญาดุษฎีบัณฑิต สาขาวิชาการพัฒนาทรัพยากรมนุษย์และชุมชน
- พ.ศ. 2551 เปิดสอนหลักสูตรศึกษาศาสตรบัณฑิต สาขาวิชาการจัดการเรียนรู้ (หลักสูตร 5 ปี) โดยจำแนกเป็น 4 สาขา ได้แก่ สาขาเกษตรและสิ่งแวดล้อมศึกษา สาขาคณิตศาสตร์และคอมพิวเตอร์ศึกษา สาขาพลศึกษาและสุขศึกษา และสาขาภาษาอังกฤษศึกษา
- พ.ศ. 2552 เปิดสอนหลักสูตรศิลปศาสตรมหาบัณฑิต สาขาวิชาการพัฒนาทรัพยากรมนุษย์และชุมชน (ภาคพิเศษ)
- พ.ศ. 2553 เปิดสอนหลักสูตรศึกษาศาสตรมหาบัณฑิต สาขาวิชาการจัดการเรียนรู้
- พ.ศ. 2555 เปิดสอนหลักสูตรศิลปศาสตรมหาบัณฑิต สาขาวิชาการส่งเสริมสุขภาพ และปรับปรุงหลักสูตรศึกษาศาสตรบัณฑิต สาขาวิชาการจัดการเรียนรู้ (หลักสูตรปรับปรุง พ.ศ. 2555) โดยจำแนกเป็น 4 สาขา ได้แก่ สาขาพลศึกษาและสุขศึกษา สาขาภาษาอังกฤษศึกษา สาขาคณิตศาสตร์ศึกษา และสาขาวิทยาศาสตร์ศึกษา
- พ.ศ. 2557 เปิดสอนหลักสูตรปรัชญาดุษฎีบัณฑิต สาขาวิชาวิทยาศาสตร์ศึกษา (ภาคพิเศษ)
- พ.ศ. 2560 เปิดสอนหลักสูตรศึกษาศาสตรบัณฑิต สาขาวิชาการจัดการเรียนรู้ (หลักสูตรปรับปรุง พ.ศ. 2560) โดยจำแนกเป็น 4 สาขา ได้แก่ สาขาพลศึกษาและสุขศึกษา สาขาภาษาอังกฤษศึกษา สาขาคณิตศาสตร์ศึกษา และสาขาวิทยาศาสตร์ศึกษา
- พ.ศ. 2562 เปิดสอนหลักสูตรศึกษาศาสตรบัณฑิต สาขาวิชาการจัดการเรียนรู้ (หลักสูตรปรับปรุง พ.ศ. 2562) หลักสูตร 4 ปี โดยจำแนกเป็น 5 วิชาเอก ได้แก่ วิชาเอกพลศึกษาและสุขศึกษา วิชาเอกภาษาอังกฤษศึกษา วิชาเอกคณิตศาสตร์ศึกษา วิชาเอกวิทยาศาสตร์ศึกษา และวิชาเอกเกษตรกรรมศึกษา และเปิดสอนหลักสูตรระดับบัณฑิตศึกษา 2 หลักสูตร ได้แก่ หลักสูตรศึกษาศาสตรมหาบัณฑิต สาขาวิชาพลศึกษา และหลักสูตรศึกษาศาสตรมหาบัณฑิต สาขาวิชานวัตกรรมการศึกษา
- พ.ศ. 2563 เปิดสอนหลักสูตรศึกษาศาสตรมหาบัณฑิต สาขาวิชาพลศึกษา (ภาคพิเศษ)
- พ.ศ. 2564 เปิดสอนหลักสูตรศึกษาศาสตรดุษฎีบัณฑิต สาขาวิชาพลศึกษา

- พ.ศ. 2565 เปิดสอนหลักสูตรศึกษาศาสตรดุษฎีบัณฑิต สาขาวิชาพลศึกษา (ภาคพิเศษ)  
หลักสูตรศึกษาศาสตรมหาบัณฑิต สาขาวิชานวัตกรรมการศึกษา (ภาคพิเศษ)  
หลักสูตรศึกษาศาสตรมหาบัณฑิต สาขาวิชาบริหารการศึกษา (ภาคพิเศษ) และ  
หลักสูตรศึกษาศาสตรดุษฎีบัณฑิต สาขาวิชาบริหารการศึกษา (ภาคพิเศษ)
- พ.ศ. 2566 ปรับปรุงหลักสูตรศึกษาศาสตรบัณฑิต สาขาวิชาการจัดการเรียนรู้ (หลักสูตร  
ปรับปรุง พ.ศ. 2567) โดยจำแนกเป็น 5 วิชาเอก ได้แก่ พลศึกษาและสุขศึกษา  
ภาษาอังกฤษศึกษา คณิตศาสตร์ศึกษา วิทยาศาสตร์ศึกษา และดนตรีศึกษา และ  
เสนอขอเปิดหลักสูตรศึกษาศาสตรมหาบัณฑิต และหลักสูตรศึกษาศาสตรดุษฎี  
บัณฑิต สาขาวิชาคณิตศาสตร์ศึกษา

#### **หลักสูตรระดับปริญญาตรี จำนวน 2 หลักสูตร ได้แก่**

1. หลักสูตรวิทยาศาสตร์บัณฑิต สาขาวิชาเกษตรและสิ่งแวดล้อมศึกษา
2. หลักสูตรศึกษาศาสตรบัณฑิต สาขาวิชาการจัดการเรียนรู้
  - 2.1 วิชาเอกพลศึกษาและสุขศึกษา
  - 2.2 วิชาเอกภาษาอังกฤษศึกษา
  - 2.3 วิชาเอกคณิตศาสตร์ศึกษา
  - 2.4 วิชาเอกวิทยาศาสตร์ศึกษา
  - 2.5 วิชาเอกดนตรีศึกษา

#### **หลักสูตรระดับบัณฑิตศึกษา จำนวน 10 หลักสูตร ได้แก่**

1. หลักสูตรศิลปศาสตรมหาบัณฑิต สาขาวิชาการพัฒนาทรัพยากรมนุษย์และชุมชน (ภาคพิเศษ)
2. หลักสูตรศึกษาศาสตรมหาบัณฑิต สาขาวิชาพลศึกษา (ภาคพิเศษ)
3. หลักสูตรศึกษาศาสตรมหาบัณฑิต สาขาวิชานวัตกรรมการศึกษา (ภาคพิเศษ)
4. หลักสูตรศึกษาศาสตรมหาบัณฑิต สาขาวิชาบริหารการศึกษา (ภาคพิเศษ)
5. หลักสูตรปรัชญาดุษฎีบัณฑิต สาขาวิชาการพัฒนาทรัพยากรมนุษย์และชุมชน
6. หลักสูตรปรัชญาดุษฎีบัณฑิต สาขาวิชาวิทยาศาสตร์ศึกษา (ภาคพิเศษ)
7. หลักสูตรศึกษาศาสตรดุษฎีบัณฑิต สาขาวิชาพลศึกษา (ภาคพิเศษ)
8. หลักสูตรศึกษาศาสตรดุษฎีบัณฑิต สาขาวิชาบริหารการศึกษา (ภาคพิเศษ)
9. หลักสูตรศึกษาศาสตรมหาบัณฑิต สาขาวิชาคณิตศาสตร์ศึกษา
10. หลักสูตรศึกษาศาสตรดุษฎีบัณฑิต มหาบัณฑิต สาขาวิชาคณิตศาสตร์ศึกษา

การบริหารจัดการนับตั้งแต่เริ่มดำเนินการจัดการเรียนการสอน ณ มหาวิทยาลัยเกษตรศาสตร์ วิทยาเขตกำแพงแสน มีผู้บริหารกำกับดูแลการดำเนินงาน ดังนี้

- พ.ศ. 2522- 2527 บริหารงานโดย “ผู้ช่วยคณบดีฝ่ายกำแพงแสน” ดังนี้
  - นายสมมาตร ชื่นอ้อม ดำรงตำแหน่งตั้งแต่วันที่ 1 2 พฤศจิกายน 2522 ถึงวันที่ 24 ธันวาคม 2525
  - นางไมตรี ชุมสาย ณ อยุธยา ดำรงตำแหน่งตั้งแต่วันที่ 25 ธันวาคม 2525 ถึงวันที่ 24 ธันวาคม 2527
- พ.ศ. 2527- 2535 บริหารงานโดย “รองคณบดีคณะศึกษาศาสตร์” โดยมี ผศ.สงวน แก้วมรกต ดำรงตำแหน่งตั้งแต่วันที่ 25 ธันวาคม 2527 ถึงวันที่ 7 มิถุนายน 2535
- พ.ศ. 2535- 2541 บริหารงานโดย “ผู้ช่วยคณบดีประจำวิทยาเขตกำแพงแสน” ดังนี้
  - ผศ.ดร.พีรพงศ์ ทิพนาค ดำรงตำแหน่งตั้งแต่วันที่ 8 มิถุนายน 2535 ถึงวันที่ 14 กุมภาพันธ์ 2538
  - รศ.อุตร รัตนภักดิ์ ดำรงตำแหน่งตั้งแต่วันที่ 15 กุมภาพันธ์ 2538 ถึงวันที่ 7 มิถุนายน 2539
  - รศ.บรรจบ ภิรมย์คำ ดำรงตำแหน่งตั้งแต่วันที่ 8 มิถุนายน 2539 ถึงวันที่ 20 มิถุนายน 2541
- พ.ศ. 2541- 2545 บริหารงานโดย “รองคณบดีกำแพงแสน” โดยมี รศ.บรรจบ ภิรมย์คำ ดำรงตำแหน่งตั้งแต่วันที่ 21 มิถุนายน 2541 ถึงวันที่ 20 มิถุนายน 2545
- พ.ศ. 2545- 2547 บริหารงานโดย “รองคณบดีคณะศึกษาศาสตร์” โดยมี รศ.บรรจบ ภิรมย์คำ ดำรงตำแหน่งตั้งแต่วันที่ 21 มิถุนายน 2545 ถึงวันที่ 22 พฤศจิกายน 2547
- พ.ศ. 2547- 2548 รองอธิการบดีวิทยาเขตกำแพงแสน รศ.ดร.ธงชัย มาลา รักษาราชการแทนคณบดีคณะศึกษาศาสตร์ กำแพงแสน ระหว่างวันที่ 23 พฤศจิกายน 2547 ถึงวันที่ 13 มิถุนายน 2548
- พ.ศ. 2548-2552 บริหารงานโดย “คณบดีคณะศึกษาศาสตร์ กำแพงแสน” และ “คณบดีคณะศึกษาศาสตร์และพัฒนศาสตร์” โดยมี รศ.อุตร รัตนภักดิ์ ดำรงตำแหน่งตั้งแต่วันที่ 14 มิถุนายน 2548 ถึงวันที่ 13 มิถุนายน 2552 (คณะฯ ได้รับการอนุมัติจากสภามหาวิทยาลัยเกษตรศาสตร์ ในคราวประชุมครั้งที่ 9/2550 เมื่อวันที่ 17 กันยายน 2550 ให้เปลี่ยนชื่อจากคณะศึกษาศาสตร์ กำแพงแสน เป็นคณะศึกษาศาสตร์และพัฒนศาสตร์ ตั้งแต่วันที่ 24 กันยายน 2550 เป็นต้นมา)

- พ.ศ. 2552–2560 บริหารงานโดย “คณบดีคณะศึกษาศาสตร์และพัฒนศาสตร์” โดยมี รศ.ดร.บรรจบ ภิมรัมย์คำ ดำรงตำแหน่งวาระที่ 1 ตั้งแต่วันที่ 14 มิถุนายน 2552 ถึงวันที่ 13 มิถุนายน 2556 และวาระที่ 2 ตั้งแต่วันที่ 30 กรกฎาคม 2556 ถึงวันที่ 29 กรกฎาคม 2560
- พ.ศ. 2561-2569 บริหารงานโดย “คณบดีคณะศึกษาศาสตร์และพัฒนศาสตร์” โดยมี รศ.ดร.วินัย พูลศรี ดำรงตำแหน่งวาระที่ 1 วาระที่ 1 ตั้งแต่วันที่ 1 มีนาคม 2561 ถึงวันที่ 28 กุมภาพันธ์ 2565 และดำรงตำแหน่งวาระที่ 2 ตั้งแต่ 1 มีนาคม 2565 ถึงวันที่ 28 กุมภาพันธ์ 2569

## นโยบายในการดำเนินงานคณะศึกษาศาสตร์และพัฒนศาสตร์ ● ●

**ปรัชญา (Philosophy)** ศึกษาศาสตร์และพัฒนศาสตร์เป็นศาสตร์แห่งการพัฒนามนุษย์สู่สังคม  
อุดมปัญญา

**ปณิธาน (Determination)** ผลิตบัณฑิตที่สมบูรณ์ด้วยคุณธรรม ปัญญา พัฒนาองค์ความรู้ ด้วย  
จิตสำนึกแห่งความรับผิดชอบต่อวิชาชีพและสังคม

**วิสัยทัศน์ (Vision)** เป็นองค์กรชั้นนำในการผลิตและพัฒนา ครู บุคลากร และสร้างสรรค์  
นวัตกรรมการเรียนรู้สู่สังคม

**ภารกิจ (Mission)**

1. ผลิตบัณฑิตด้านการศึกษา การพัฒนา และสร้างสรรค์การเรียนรู้สู่สังคม
2. สร้างนวัตกรรมการศึกษา และงานวิจัยเป็นที่ยอมรับ
3. ศูนย์กลางความรู้ทางการศึกษาเพื่อชุมชนและสังคม
4. ส่งเสริมจริยธรรม คุณงามความดี และทำนุบำรุงศิลปวัฒนธรรม
5. การบริหารจัดการที่มีประสิทธิภาพ

**วัตถุประสงค์ (Objectives)**

1. เพื่อผลิตบัณฑิตทางการศึกษาและการพัฒนา ในระดับปริญญาตรี ปริญญาโท และปริญญาเอกให้มีคุณธรรม ความรู้ สมรรถนะ และภาวะผู้นำในการจัดการศึกษาและการพัฒนาสังคมสู่ระดับสากล
2. เพื่อพัฒนาและสร้างองค์ความรู้จากการวิจัยหรือนวัตกรรมสู่การเรียนการสอน การพัฒนาคน ชุมชน และสังคม ให้มีประสิทธิภาพและคุณภาพ ตลอดจนสามารถแข่งขันได้ในทางวิชาการ วิชาชีพ และนำไปสู่การพัฒนาที่ยั่งยืน



3. เพื่อบริการวิชาการ ถ่ายทอดองค์ความรู้ และนวัตกรรมด้านการศึกษาและการพัฒนาสู่ชุมชน สังคม ให้มีศักยภาพในการประกอบอาชีพที่สามารถแข่งขันได้ทั้งในและต่างประเทศ รวมทั้งเพื่อนำความรู้จากการบริการวิชาการกลับมาพัฒนาการเรียนการสอน การจัด การศึกษา และการวิจัย

4. เพื่ออนุรักษ์ สืบสาน เผยแพร่ ประเพณี ศิลปวัฒนธรรม และภูมิปัญญาไทยทั้งในระดับท้องถิ่นและระดับชาติไปสู่นานาชาติ รวมทั้งเพื่อปลูกฝังจิตสำนึกและค่านิยมที่พึงมาให้แก่นิสิตและบุคลากร โดยเฉพาะอัตลักษณ์ “สำนึกดี มุ่งมั่น สร้างสรรค์ สามัคคี” เพื่อให้สังคมไทยดีงามและน่าอยู่

5. เพื่อให้การบริหารจัดการเป็นไปตามหลักธรรมาภิบาล มีการดำเนินงานตามพันธกิจขององค์กรและสามารถบรรลุเป้าหมายได้อย่างมีประสิทธิภาพ ภายใต้วัฒนธรรมองค์กรคุณภาพ โดยบุคลากรได้รับการพัฒนาอย่างเต็มศักยภาพ มีขวัญและกำลังใจในการปฏิบัติงาน

6. เพื่อพัฒนาโรงเรียนสาธิตฯ ให้เป็นสถานศึกษาขั้นพื้นฐานต้นแบบที่มีการใช้นวัตกรรมทางการศึกษา และเป็นแหล่งฝึกประสบการณ์วิชาชีพครูที่ได้มาตรฐาน

**อัตลักษณ์ (Identity)** สำนึกดี มุ่งมั่น สร้างสรรค์ สามัคคี

**เอกลักษณ์ (Uniqueness)** คณะศึกษาศาสตร์และพัฒนศาสตร์ เป็นสถาบันแห่งการผสมผสานศาสตร์ทางการศึกษากับศาสตร์ทางการพัฒนา ในการผลิตบัณฑิต วิจัย และบริการทางวิชาการ เพื่อสร้างสรรค์วิชาชีพครูและกระบวนการพัฒนาทรัพยากรมนุษย์และชุมชน

**สมรรถนะหลัก (Core Competencies)** เชี่ยวชาญการจัดการเรียนรู้ วิจัย และสร้างนวัตกรรม  
**ค่านิยม (Core Values)**

E - Empowerment สานพลัง

D - Development พัฒนา

S - Spirit มุ่งมั่น

# ผู้บริหารคณะศึกษาศาสตร์และพัฒนศาสตร์ ● ● ● ●



รศ.ดร.วินัย พูลศรี

คณบดีคณะศึกษาศาสตร์และพัฒนศาสตร์



ผศ.ณชพงศ์ อุดมศรี  
รองคณบดีฝ่ายบริหาร



ผศ.ดร.ทัศนีย์ จันตียะ  
รองคณบดีฝ่ายกิจการนิสิตและวิเทศสัมพันธ์



ผศ.ดร.ธีรนนท์ ตันพานิชย์  
รองคณบดีฝ่ายวิชาการ



ผศ.ดร.วารารณ์ คำทับทิม  
รองคณบดีฝ่ายวิจัยและบริการวิชาการ

หัวหน้าภาควิชาหรือเทียบเท่า ● ● ● ●



ผศ.ดร.นิรันดร์ ยิ่งยวด  
หัวหน้าภาควิชาการพัฒนาศึกษา  
ทรัพยากรมนุษย์  
และชุมชน



ผศ.ดร.ศุภวรรณ วงศ์สร้างทรัพย์  
หัวหน้าภาควิชาพลศึกษา  
และกีฬา



รศ.ดร.ทัศนีย์ วรรณเกตุศิริ  
หัวหน้าภาควิชาครุศึกษา



ผศ.सानิตย์ รัตณี  
ผู้อำนวยการ ร.ร.สาธิตฯ มก.ภพส



นางศิริมา นิยมมีศรี  
หัวหน้าสำนักงานเลขานุการ

ตราสัญลักษณ์ประจำคณะศึกษาศาสตร์และพัฒนศาสตร์ ● ● ●



คณะศึกษาศาสตร์  
และพัฒนศาสตร์

สีประจำคณะ สีม่วงอินทนิล

ติดต่อ คณะศึกษาศาสตร์และพัฒนศาสตร์ มหาวิทยาลัยเกษตรศาสตร์

วิทยาเขตกำแพงแสน

สถานที่ตั้ง เลขที่ 1 หมู่ 6 ตำบลกำแพงแสน อำเภอกำแพงแสน จังหวัดนครปฐม 73140

โทรศัพท์: 034-351898

โทรสาร: 034-351403

เว็บไซต์: คณะศึกษาศาสตร์และพัฒนศาสตร์ (<http://edu.kps.ku.ac.th/2016/>)

Page Facebook: คณะศึกษาศาสตร์และพัฒนศาสตร์ มก.กพส.

ฝ่ายกิจการนิสิต คณะศึกษาศาสตร์และพัฒนศาสตร์

## ตอนที่ 2

## หลักสูตรที่เปิดสอนภายใน คณะศึกษาศาสตร์และพัฒนศาสตร์

ปริญญาเอก	1 หลักสูตร	รหัสสาขา
❖	ปรัชญาดุษฎีบัณฑิต สาขาวิชาการพัฒนาศาสตร์พยาบาลและชุมชน สาขาวิชาวิทยาศาสตร์ศึกษา	XX 01 XF 76
❖	ศึกษาศาสตรดุษฎีบัณฑิต สาขาวิชาพลศึกษา สาขาวิชาวิทยาศาสตร์ศึกษา สาขาวิชาการบริหารการศึกษา สาขาวิชาคณิตศาสตร์ศึกษา	XX 62 XF 76 XF 60 XX07
❖	ศิลปศาสตรมหาบัณฑิต สาขาวิชาการพัฒนาศาสตร์พยาบาลและชุมชน	XX 60
❖	ศึกษาศาสตรมหาบัณฑิต สาขาวิชาพลศึกษา สาขาวิชานวัตกรรมการศึกษา สาขาวิชาการบริหารการศึกษา สาขาวิชาคณิตศาสตร์ศึกษา	XX 62 XX 63 XF 60 XX07
❖	วิทยาศาสตร์บัณฑิต สาขาวิชาเกษตรและสิ่งแวดล้อมศึกษา	F39
❖	ศึกษาศาสตรบัณฑิต สาขาวิชาการจัดการเรียนรู้	
	- วิชาเอกพลศึกษาและสุขศึกษา	F77
	- วิชาเอกภาษาอังกฤษศึกษา	F78
	- วิชาเอกคณิตศาสตร์ศึกษา	F79
	- วิชาเอกวิทยาศาสตร์ศึกษา	F80
	- วิชาเอกดนตรีศึกษา	F82

# โครงสร้างหลักสูตรวิทยาศาสตร์บัณฑิต

## สาขาวิชาเกษตรและสิ่งแวดล้อมศึกษา ● ● ●

จำนวนหน่วยกิตรวมตลอดหลักสูตร ไม่น้อยกว่า 136 หน่วยกิต

### 1. หมวดวิชาศึกษาทั่วไปไม่น้อยกว่า 30 หน่วยกิต

#### 1.1 กลุ่มสาระอยู่ดีมีสุขไม่น้อยกว่า 6 หน่วยกิต

01175xxx กิจกรรมพลศึกษา 1(0-2-1)

(Physical Education Activities)

และให้เลือกเรียนอีกไม่น้อยกว่า 5 หน่วยกิต จากรายวิชาในหมวดศึกษาทั่วไปกลุ่มสาระอยู่ดีมีสุข

#### 1.2 กลุ่มสาระศาสตร์แห่งผู้ประกอบการ ไม่น้อยกว่า 3 หน่วยกิต

ให้เลือกเรียนไม่น้อยกว่า 3 หน่วยกิต จากรายวิชาในหมวดศึกษาทั่วไป กลุ่มสาระศาสตร์แห่งผู้ประกอบการ

#### 1.3 กลุ่มสาระภาษากับการสื่อสาร ไม่น้อยกว่า 13 หน่วยกิต

วิชาภาษาไทย 3(3-0-6)

วิชาภาษาต่างประเทศ 9( - - )

วิชาสารสนเทศ/คอมพิวเตอร์ 1( - - )

#### 1.4 กลุ่มสาระพลเมืองไทยและพลเมืองโลก ไม่น้อยกว่า 5 หน่วยกิต

01999111 ศาสตร์แห่งแผ่นดิน 2(2-0-4)

(Knowledge of the Land)

และให้เลือกเรียนอีกไม่น้อยกว่า 3 หน่วยกิต จากรายวิชาในหมวดศึกษาทั่วไป กลุ่มสาระพลเมืองไทยและพลเมืองโลก

#### 1.5 กลุ่มสาระสุนทรียศาสตร์ ไม่น้อยกว่า 3 หน่วยกิต

ให้เลือกเรียนรายวิชาไม่น้อยกว่า 3 หน่วยกิต จากรายวิชาในหมวดศึกษาทั่วไป

กลุ่มสาระสุนทรียศาสตร์

### 2. หมวดวิชาเฉพาะไม่น้อยกว่า 100 หน่วยกิต

#### 2.1 วิชาเฉพาะบังคับ 79 หน่วยกิต

01403111 เคมีทั่วไป (General Chemistry) 4(4-0-8)

01403112 เคมีทั่วไปภาคปฏิบัติการ (Laboratory in General Chemistry) 1(0-3-2)

01403221 เคมีอินทรีย์ (Organic Chemistry) 4(4-0-8)

01403222	เคมีอินทรีย์ภาคปฏิบัติการ(Laboratory in Organic Chemistry)	1(0-3-2)
01419211	จุลชีววิทยาทั่วไป (General Microbiology)	3(3-0-6)
01419214	จุลชีววิทยาพื้นฐานภาคปฏิบัติการ (Laboratory in Fundamental Microbiology)	1(0-3-2)
01422111	หลักสถิติ I (Principles of Statistics )	3(3-0-6)
01424111	หลักชีววิทยา (Principles of Biology)	3(3-0-6)
01424112	ชีววิทยาภาคปฏิบัติการ (Laboratory in Biology)	1(0-3-2)
02036221	วิทยาศาสตร์และเทคโนโลยีด้านสัตว์ (Animal Science and Technology)	3(3-0-6)
02036231	วิทยาศาสตร์และเทคโนโลยีด้านพืชไร่ (Crop Science and Technology)	2(2-0-4)
02036241	กีฏวิทยาเบื้องต้น (Introduction to Entomology)	3(2-3-6)
02036261	วิทยาศาสตร์ทางดิน (Soil Science)	3(2-3-6)
02036271	วิทยาศาสตร์และเทคโนโลยีด้านพืชสวน (Horticultural Science and Technology)	2(2-0-4)
02036281	โรคพืชวิทยาเบื้องต้น (Introductory Plant Pathology)	3(2-3-6)
02181111	เกษตรและสิ่งแวดล้อมศึกษาเบื้องต้น (Introduction to Agricultural and Environmental Education)	3(3-0-6)
02181161	ประสบการณ์พื้นฐานทางเกษตรและสิ่งแวดล้อมศึกษา (Basic Experiences in Agricultural and Environmental Ed)	1(0-3-2)
02181162	ทักษะพื้นฐานทางเกษตรและสิ่งแวดล้อมศึกษา (Basic skills in Agricultural and Environmental Ed)	1(0-3-2)
02181261	ประสบการณ์วิชาชีพทางเกษตรและสิ่งแวดล้อมศึกษา I (Field Experiences in Agricultural and Environmental Ed I)	1(0-3-2)
02181262	ประสบการณ์วิชาชีพทางเกษตรและสิ่งแวดล้อมศึกษา II (Field Experiences in Agricultural and Environmental Ed II)	1(0-3-2)
02181331	การสื่อสารทางเกษตรและสิ่งแวดล้อมศึกษา (Communication in Agricultural and Environmental Education)	3(2-2-5)
02181333	การประยุกต์คอมพิวเตอร์ทางเกษตรและสิ่งแวดล้อมศึกษา	3(2-2-5)

	( Computer Application in Agricultural and Environmental Education )	
02181351	การประเมินการเรียนรู้ทางการเกษตรและสิ่งแวดล้อม (Learning Assessment in Agriculture and Environment)	3(2-2-5)
02181361	ประสบการณ์วิชาชีพทางการเกษตรและสิ่งแวดล้อมศึกษา III (Field Experiences in Agricultural and Environmental Ed III)	1(0-3-2)
02181362	ประสบการณ์วิชาชีพทางการเกษตรและสิ่งแวดล้อมศึกษา IV (Field Experiences in Agricultural and Environmental Ed IV)	1(0-3-2)
02181411	การพัฒนาทรัพยากรมนุษย์และชุมชนทางการเกษตรและสิ่งแวดล้อมศึกษา Human and Community Resources Development in Agricultural and Environmental Education	3(3-0-6)
02181422	การจัดการศึกษาทางเกษตรและสิ่งแวดล้อมในชุมชน (Agriculture and Environmental Education Provision in Community)	3(3-0-6)
02181441	การวางแผนโครงการและกิจกรรมทางเกษตรและสิ่งแวดล้อมศึกษา(Planning of Programs and Activities in Agricultural and Environmental Education)	3(3-0-6)
02181461	ประสบการณ์วิชาชีพทางการเกษตรและสิ่งแวดล้อมศึกษา V (Field Experiences in Agricultural and Environmental Ed V)	2(0-6-3)
02181471	การจัดการสิ่งแวดล้อมในชุมชน (Environmental Management in Community)	3(3-0-6)
02181472	นิเวศวิทยาทางการเกษตร ( Agricultural Ecology)	3(3-0-6)
02181481	ค่านิยมและจริยธรรมทางสิ่งแวดล้อม (Environmental Value and Ethics)	3(3-0-6)
02181491	วิธีวิจัยทางการเกษตรและสิ่งแวดล้อมศึกษา (Research Methods in Agricultural and Environmental Ed)	3(2-2-5)
02181497	สัมมนา (Seminar)	1



## 2.2 วิชาเฉพาะเลือกไม่น้อยกว่า 24 หน่วยกิต

ให้เลือกเรียนจากรายวิชาต่อไปนี้ ไม่น้อยกว่า 6 หน่วยกิต

02181332	สื่อสร้างสรรค์ทางเกษตรและสิ่งแวดล้อมศึกษา (Creative Media in Agricultural and Environmental Ed)	3(2-2-5)
02181352	การประเมินผลกระทบทางสังคมและสิ่งแวดล้อม ( Social and Environmental Impact Assesment)	3(3-0-6)
02181390	การเตรียมความพร้อมสหกิจศึกษา (Cooperative Education Preparation)	1(1-0-2)
02181412	การพัฒนาการศึกษาเกษตรและสิ่งแวดล้อมแบบองค์รวม (Holistic Agricultural and Environmental Education Development)	3(3-0-6)
02181423	การจัดกิจกรรมการเรียนรู้ทางการเกษตรและสิ่งแวดล้อมสำหรับผู้สูงอายุ (Agricultural and Environmental Learning Activities for the Elderly)	3(3-0-6)
02181473	การประยุกต์จุลชีววิทยาเพื่อการเรียนรู้ทางการเกษตรและสิ่งแวดล้อม (Applied miceobiology for agricultural and environmental education)	3(2-2-5)
02181482	บริโภคศึกษาในมิติเกษตรและสิ่งแวดล้อม(Consumer Education in Agricultural and Environmental Dimensions)	3(3-0-6)
02181483	ภูมิปัญญาท้องถิ่นทางการเกษตรและสิ่งแวดล้อม (Indigenous Knowledge in Agriculture and Environment)	3(3-0-6)
02181484	ภาวะผู้นำสำหรับนักการศึกษา ทางด้านเกษตรและ สิ่งแวดล้อม ( Leadership for Educator in Agriculture and Environment )	3(3-0-6)
02181490	สหกิจศึกษา (Cooperative Education)	6
02181496	เรื่องเฉพาะทางเกษตรและสิ่งแวดล้อมศึกษา (Selected Topics in Agricultural and Environmental Education)	1-3
02181498	ปัญหาพิเศษ (Special Problems)	1-3

และให้เลือกรเรียนไม่น้อยกว่า 15 หน่วยกิต จากรายวิชาสาขาวิทยาศาสตร์เกษตร หรือ สิ่งแวดล้อม จากตัวอย่างรายวิชาต่อไปนี้

01671212	หลักวิทยาศาสตร์สิ่งแวดล้อม (Principles of Environmental Science)	3(3-0-6)
01671331	หลักการจัดการสิ่งแวดล้อม (Principles of Environmental Management)	3(3-3-6)
01671332	การศึกษาผลกระทบต่อสิ่งแวดล้อม(Environmental Impact Study)	3(2-3-6)
02028321	ปุ๋ย (Fertilizers and Manures)	3(3-0-6)
02028421	ความอุดมสมบูรณ์ของดิน (Soil Fertility)	3(3-0-6)
02028422	ความสัมพันธ์ระหว่างดินและพืช (Soil and Plant Relationships)	3(3-0-6)
02028452	ปุ๋ยชีวภาพ (Biofertilizer)	3(3-0-6)
02028453	นิเวศวิทยาของดิน (Soil Ecology)	3(3-0-6)
02028472	การอนุรักษ์ดินและน้ำ (Soil and Water Conservation)	3(3-0-6)
02028481	มลพิษของดินและการจัดการ (Soils Pollution & Its Management)	3(3-0-6)
02029421	ภูมิอากาศของพืช (Plant Climate)	3(3-0-6)

### 3. หมวดวิชาเลือกเสรี ไม่น้อยกว่า 6 หน่วยกิต

ความหมายของเลขรหัสประจำวิชาในหลักสูตรวิทยาศาสตร์บัณฑิต สาขาวิชาเกษตร และสิ่งแวดล้อมศึกษา ประกอบด้วยเลข 8 หลัก มีความหมายดังนี้

เลขลำดับที่ 1-2 (02)	หมายถึง	วิทยาเขตกำแพงแสน
เลขลำดับที่ 3-5 (181)	หมายถึง	สาขาวิชาเกษตรและสิ่งแวดล้อมศึกษา
เลขลำดับที่ 6	หมายถึง	ระดับชั้นปี
เลขลำดับที่ 7	มีความหมายดังนี้	
1	หมายถึง	กลุ่มวิชาพื้นฐาน
2	หมายถึง	กลุ่มวิชาการจัดการ
3	หมายถึง	กลุ่มวิชาสื่อ อุปกรณ์การเรียนรู้ และเทคโนโลยีการศึกษา
4	หมายถึง	กลุ่มวิชาการวางแผน
5	หมายถึง	กลุ่มวิชาสถิติ วัสดุผลการ และประเมินผล

	6	หมายถึง	กลุ่มวิชาฝึกงาน และประสบการณ์วิชาชีพ
	7	หมายถึง	กลุ่มวิชาประยุกต์
	8	หมายถึง	กลุ่มวิชาอื่นๆ
	9	หมายถึง	กลุ่มวิชาสหกิจศึกษา วิจัย เรื่องเฉพาะทาง สัมมนา และปัญหาพิเศษ
เลขลำดับที่ 8		หมายถึง	ลำดับวิชาในแต่ละกลุ่มวิชา

## แผนการศึกษาหลักสูตรวิทยาศาสตร์บัณฑิต ● ● ●

### สาขาวิชาเกษตรและสิ่งแวดล้อมศึกษา (F39)

จำนวนหน่วยกิตรวมตลอดหลักสูตรไม่น้อยกว่า 136 หน่วยกิต

แผนการศึกษาสำหรับบัณฑิตที่ไม่เลือกเรียนสหกิจศึกษา

#### ปีที่ 1 ภาคการศึกษาที่ 1

หน่วยกิต

(บรรยาย-ปฏิบัติการ-ชม.ศึกษาด้วยตนเอง)

01403111	เคมีทั่วไป	4(4-0-8)
01403112	เคมีทั่วไปภาคปฏิบัติการ	1(0-3-2)
01424111	หลักชีววิทยา	3(3-0-6)
01424112	ชีววิทยาภาคปฏิบัติการ	1(0-3-2)
01999111	ศาสตร์แห่งแผ่นดิน	2(2-0-4)
02181111	เกษตรและสิ่งแวดล้อมศึกษาเบื้องต้น	3(3-0-6)
02181161	ประสบการณ์พื้นฐานทางเกษตรและสิ่งแวดล้อมศึกษา วิชาศึกษาทั่วไปกลุ่มสาระอยู่ดีมีสุข	1(0-3-2) <u>3( - - )</u>
	<b>รวม</b>	<b>18( - - )</b>

#### ปีที่ 1 ภาคการศึกษาที่ 2

01403221	เคมีอินทรีย์	4(4-0-8)
01403222	เคมีอินทรีย์ภาคปฏิบัติการ	1(0-3-2)
02036221	วิทยาศาสตร์และเทคโนโลยีด้านสัตว์	3(3-0-6)
02036231	วิทยาศาสตร์และเทคโนโลยีด้านพืชไร่	2(2-0-4)
02181162	ทักษะพื้นฐานทางเกษตรและสิ่งแวดล้อมศึกษา	1(0-3-2)
01175XXX	กิจกรรมพลศึกษา	1(0-2-1)

ภาษาต่างประเทศ 1 ภาษา	3( -- )
วิชาศึกษาทั่วไปกลุ่มสาระอยู่ดีมีสุข	2( -- )
วิชาศึกษาทั่วไปกลุ่มสาระภาษากับการสื่อสาร - สารสนเทศ/คอมพิวเตอร์	1( -- )
<b>รวม</b>	<b>18( -- )</b>

### ปีที่ 2 ภาคการศึกษาที่ 1

01419211 จุลชีววิทยาทั่วไป	3(3-0-6)
01419214 จุลชีววิทยาพื้นฐานภาคปฏิบัติการ	1(0-3-2)
02036261 วิทยาศาสตร์ทางดิน	3(2-3-6)
02181261 ประสบการณ์วิชาชีพทางเกษตรและสิ่งแวดล้อมศึกษา I	1(0-3-2)
02181333 การประยุกต์คอมพิวเตอร์ทางเกษตรและสิ่งแวดล้อมศึกษา ภาษาต่างประเทศ 1 ภาษา	3( -- )
วิชาศึกษาทั่วไป วิชาภาษาไทย	3( -- )
วิชาศึกษาทั่วไปกลุ่มสาระพลเมืองไทยและพลเมืองโลก	3( -- )
<b>รวม</b>	<b>20( -- )</b>

### ปีที่ 2 ภาคการศึกษาที่ 2

02036271 วิทยาศาสตร์และเทคโนโลยีด้านพืชสวน	2(2-0-4)
02036281 โรคพืชวิทยาเบื้องต้น	3(2-3-6)
02181262 ประสบการณ์วิชาชีพทางเกษตรและสิ่งแวดล้อมศึกษา II	1(0-3-2)
02181351 การประเมินการจัดการศึกษาทางเกษตรและสิ่งแวดล้อม ภาษาต่างประเทศ 1 ภาษา	3( -- )
วิชาศึกษาทั่วไปกลุ่มสาระสุนทรียศาสตร์	3( -- )
วิชาเฉพาะเลือก	3( -- )
<b>รวม</b>	<b>18( -- )</b>

### ปีที่ 3 ภาคการศึกษาที่ 1

02181331 การสื่อสารทางเกษตรและสิ่งแวดล้อมศึกษา	3(2-2-5)
02181361 ประสบการณ์วิชาชีพทางเกษตรและสิ่งแวดล้อมศึกษา III	1(0-3-2)
01424111 หลักสถิติ วิชาศึกษาทั่วไปกลุ่มสาระศาสตร์แห่งผู้ประกอบการ	3( -- )
วิชาเฉพาะเลือก	6( -- )
<b>รวม</b>	<b>16( -- )</b>

### ปีที่ 3 ภาคการศึกษาที่ 2

02036241	กัญญาวิทยาเบื้องต้น	3(2-3-6)
02181362	ประสบการณ์วิชาชีพทางเกษตรและสิ่งแวดล้อมศึกษา IV	1(0-3-2)
02181422	การจัดการศึกษาทางเกษตรและสิ่งแวดล้อมในชุมชน	3(3-0-6)
02181471	การจัดการสิ่งแวดล้อมในชุมชน	3(3-0-6)
	วิชาเฉพาะเลือก	3( -- )
	วิชาเลือกเสรี	3( -- )
	<b>รวม</b>	<b>16( -- )</b>

### ปีที่ 4 ภาคการศึกษาที่ 1

02181461	ประสบการณ์วิชาชีพทางเกษตรและสิ่งแวดล้อมศึกษา V	2(0-6-3)
02181472	นิเวศวิทยาทางการเกษตร	3(3-0-6)
02181481	ค่านิยมและจริยธรรมทางเกษตรและสิ่งแวดล้อม	3(3-0-6)
	วิชาเฉพาะเลือก	6( -- )
	วิชาเลือกเสรี	<u>3( -- )</u>
	<b>รวม</b>	<b>17( -- )</b>

### ปีที่ 4 ภาคการศึกษาที่ 2

02181411	การพัฒนาทรัพยากรมนุษย์และชุมชนทางเกษตรและสิ่งแวดล้อม	3(3-0-6)
02181441	การวางแผนโครงการและกิจกรรมทางเกษตรและสิ่งแวดล้อมศึกษา	3(3-0-6)
02181491	วิธีวิจัยทางเกษตรและสิ่งแวดล้อมศึกษา	3(2-2-5)
02181497	สัมมนา	1
	วิชาเฉพาะเลือก	3( -- )
	<b>รวม</b>	<b>13( -- )</b>

แผนการศึกษาสำหรับนิสิตที่เลือกเรียนสหกิจศึกษา

### ปีที่ 1 ภาคการศึกษาที่ 1

หน่วยกิต (บรรยาย-ปฏิบัติการ-ชม.ศึกษาด้วยตนเอง)

01403111	เคมีทั่วไป	4(4-0-8)
01403112	เคมีทั่วไปภาคปฏิบัติการ	1(0-3-2)
01424111	หลักชีววิทยา	3(3-0-6)

01424112	ชีววิทยาภาคปฏิบัติการ	1(0-3-2)
01999111	ศาสตร์แห่งแผ่นดิน	2(1-2-3)
02181111	เกษตรและสิ่งแวดล้อมศึกษาเบื้องต้น	3(3-0-6)
02181161	ประสบการณ์พื้นฐานทางเกษตรและสิ่งแวดล้อมศึกษา วิชาศึกษาทั่วไปกลุ่มสาระอยู่ดีมีสุข	1(0-3-2) <u>3( - - )</u>

**รวม 18( - - )**

**ปีที่ 1 ภาคการศึกษาที่ 2**

หน่วยกิต (บรรยาย-ปฏิบัติการ-ชม.ศึกษาด้วยตนเอง)

01403221	เคมีอินทรีย์	4(4-0-8)
01403222	เคมีอินทรีย์ภาคปฏิบัติการ	1(0-3-2)
02036221	วิทยาศาสตร์และเทคโนโลยีด้านสัตว์	3(3-0-6)
02036231	วิทยาศาสตร์และเทคโนโลยีด้านพืชไร่	2(2-0-4)
02181162	ทักษะพื้นฐานทางเกษตรและสิ่งแวดล้อมศึกษา	1(0-3-2)
01175XXX	กิจกรรมพลศึกษา	1(0-2-1)
	ภาษาต่างประเทศ 1 ภาษา	3( - - )
	วิชาศึกษาทั่วไปกลุ่มสาระอยู่ดีมีสุข	2( - - )
	วิชาศึกษาทั่วไปกลุ่มสาระภาษากับการสื่อสาร - สารสนเทศ/คอมพิวเตอร์	<u>1( - - )</u>

**รวม 18( - - )**

**ปีที่ 2 ภาคการศึกษาที่ 1**

หน่วยกิต (บรรยาย-ปฏิบัติการ-ชม.ศึกษาด้วยตนเอง)

01419211	จุลชีววิทยาทั่วไป	3(3-0-6)
01419214	จุลชีววิทยาพื้นฐานภาคปฏิบัติการ	1(0-3-2)
02036261	วิทยาศาสตร์ทางดิน	3(2-3-6)
02181261	ประสบการณ์วิชาชีพอาก เกษตรและสิ่งแวดล้อมศึกษา I	1(0-3-2)
02181333	การประยุกต์คอมพิวเตอร์ทางเกษตรและสิ่งแวดล้อม ศึกษา	3(2-2-5)
	ภาษาต่างประเทศ 1 ภาษา	3( - - )
	วิชาศึกษาทั่วไป วิชาภาษาไทย	3( - - )

วิชาศึกษาทั่วไปกลุ่มสาระพลเมืองไทยและพลเมืองโลก	3( -- )
วิชาเฉพาะเลือก	<u>3( -- )</u>

รวม 20( -- )

### ปีที่ 2 ภาคการศึกษาที่ 2

หน่วยกิต (บรรยาย-ปฏิบัติการ-ชม.ศึกษาด้วยตนเอง)

02036271	วิทยาศาสตร์และเทคโนโลยีด้านพืชสวน	2(2-0-4)
02036281	โรคพืชวิทยาเบื้องต้น	3(2-3-6)
02181262	ประสบการณ์วิชาชีพทาง เกษตรและสิ่งแวดล้อมศึกษา II	1(0-3-2)
02181351	การประเมินการจัดการศึกษาทางเกษตรและสิ่งแวดล้อม ภาษาต่างประเทศ 1 ภาษา	3(2-2-5) 3( -- )
	วิชาศึกษาทั่วไปกลุ่มสาระสุนทรียศาสตร์	3( -- )
	วิชาเฉพาะเลือก	<u>3( -- )</u>

รวม 18( -- )

### ปีที่ 3 ภาคการศึกษาที่ 1

หน่วยกิต (บรรยาย-ปฏิบัติการ-ชม.ศึกษาด้วยตนเอง)

02181331	การสื่อสารทางเกษตรและสิ่งแวดล้อมศึกษา	3(2-2-5)
02181361	ประสบการณ์วิชาชีพทางเกษตรและสิ่งแวดล้อมศึกษา III	1(0-3-2)
01424111	หลักสถิติ	3(3-0-6)
	วิชาศึกษาทั่วไปกลุ่มสาระศาสตร์แห่งผู้ประกอบการ	3( -- )
	วิชาเฉพาะเลือก	6( -- )
	วิชาเลือกเสรี	<u>3( -- )</u>

รวม 19( -- )

### ปีที่ 3 ภาคการศึกษาที่ 2

หน่วยกิต (บรรยาย-ปฏิบัติการ-ชม.ศึกษาด้วยตนเอง)

02036241	กัญญาวิทยาเบื้องต้น	3(2-3-6)
02181362	ประสบการณ์วิชาชีพทางเกษตรและสิ่งแวดล้อมศึกษา IV	1(0-3-2)
02181422	การจัดการศึกษาทางเกษตรและสิ่งแวดล้อมในชุมชน	3(3-0-6)
02181471	การจัดการสิ่งแวดล้อมในชุมชน	3(3-0-6)

02181481	ค่านิยมและจริยธรรมทางเกษตรและสิ่งแวดล้อม	3(3-0-6)
	วิชาเฉพาะเลือก	3( - - )
	วิชาเลือกเสรี	<u>3( - - )</u>

**รวม 19( - - )**

**ปีที่ 4 ภาคการศึกษาที่ 1**

หน่วยกิต (บรรยาย-ปฏิบัติการ-ชม.ศึกษาด้วยตนเอง)

02181490	สหกิจศึกษา	6
----------	------------	---

**รวม 6( - - )**

**ปีที่ 4 ภาคการศึกษาที่ 2**

หน่วยกิต (บรรยาย-ปฏิบัติการ-ชม.ศึกษาด้วยตนเอง)

02181411	การพัฒนาทรัพยากรมนุษย์และชุมชนทางเกษตรและสิ่งแวดล้อม	3(3-0-6)
----------	--	----------

02181441	การวางแผนโครงการและกิจกรรมทางเกษตรและสิ่งแวดล้อมศึกษา	3(3-0-6)
----------	---	----------

02181461	ประสบการณ์วิชาชีพทางเกษตรและสิ่งแวดล้อมศึกษา V	2(0-6-3)
----------	--	----------

02181472	นิเวศวิทยาทางการเกษตร	3(3-0-6)
----------	-----------------------	----------

02181491	วิธีวิจัยทางเกษตรและสิ่งแวดล้อมศึกษา	3(2-2-5)
----------	--------------------------------------	----------

02181497	สัมมนา	1
----------	--------	---

	วิชาเฉพาะเลือก	<u>3( - - )</u>
--	----------------	-----------------

**รวม 18( - - )**



# โครงสร้างหลักสูตรศึกษาศาสตรบัณฑิตสาขาวิชาการจัดการเรียนรู้

## ชื่อหลักสูตร

ภาษาไทย	หลักสูตรศึกษาศาสตรบัณฑิต สาขาวิชาการจัดการเรียนรู้
ภาษาอังกฤษ	Bachelor of Education Program in Learning Management
วิชาเอก	- พลศึกษาและสุขศึกษา (Physical Education and Health Education) - ภาษาอังกฤษศึกษา (English Education) - คณิตศาสตร์ศึกษา (Mathematics Education) - วิทยาศาสตร์ศึกษา (Science Education) - ดนตรีศึกษา (Music Education)

## ชื่อปริญญา

ภาษาไทย	ชื่อเต็ม: ศึกษาศาสตรบัณฑิต (การจัดการเรียนรู้) ชื่อย่อ: ศษ.บ. (การจัดการเรียนรู้)
ภาษาอังกฤษ	ชื่อเต็ม: Bachelor of Education (Learning Management) ชื่อย่อ: B.Ed. (Learning Management)

จำนวนหน่วยกิตรวมตลอดหลักสูตร **ไม่น้อยกว่า 124 หน่วยกิต**

## โครงสร้างหลักสูตร

1) หมวดวิชาศึกษาทั่วไป **ไม่น้อยกว่า 24 หน่วยกิต**

โดยนิสิตต้องเรียนรายวิชาในหมวดวิชาศึกษาทั่วไปครบทั้ง 3 ส่วน

1. รายวิชาศึกษาทั่วไปที่พัฒนาคุณลักษณะนิสิต มก. 8 หน่วยกิต

01999111 ศาสตร์แห่งแผ่นดิน 2(2-0-4)

(Knowledge of the Land)

วิชาภาษาต่างประเทศ 1 ภาษา 6( - - )

2. รายวิชาศึกษาทั่วไปที่พัฒนาสมรรถนะทั้ง 3 ด้าน **ไม่น้อยกว่า 4 หน่วยกิต**

- ด้านการสื่อสารและสารสนเทศ

- ด้านภาวะผู้นำ

- ด้านการเป็นผู้ประกอบการ

3. รายวิชาศึกษาทั่วไปที่พัฒนาสมรรถนะตามที่ระบุในผลลัพธ์การเรียนรู้ระดับ

หลักสูตร (PLO) **ไม่น้อยกว่า 12 หน่วยกิต**

- ด้านทักษะการคิด
- ด้านพหุวัฒนธรรม
- ด้านการจัดการตนเอง
- ด้านการเรียนรู้ตลอดชีวิต
- ด้านความเป็นพลเมือง

2) หมวดวิชาเฉพาะ	ไม่น้อยกว่า	94	หน่วยกิต
- วิชาชีพรู		34	หน่วยกิต
- วิชาเอก	ไม่น้อยกว่า	60	หน่วยกิต
วิชาเอกบังคับ		40	หน่วยกิต
วิชาเอกเลือก	ไม่น้อยกว่า	20	หน่วยกิต
3) หมวดวิชาเลือกเสรี	ไม่น้อยกว่า	6	หน่วยกิต
4) การฝึกงาน (เฉพาะวิชาเอกพลศึกษาและสุขศึกษา)	ไม่น้อยกว่า	100	ชั่วโมง

ชั่วโมง

#### รายวิชา

1) หมวดวิชาศึกษาทั่วไป ไม่น้อยกว่า 24 หน่วยกิต

โดยนิสิตต้องเรียนรายวิชาในหมวดวิชาศึกษาทั่วไปครบทั้ง 3 ส่วน

1. รายวิชาศึกษาทั่วไปที่พัฒนาคุณลักษณะนิสิต มก. 8 หน่วยกิต  
01999111 ศาสตร์แห่งแผ่นดิน 2(2-0-4)  
(Knowledge of the Land)  
วิชาภาษาต่างประเทศ 1 ภาษา 6( - - )

2. รายวิชาศึกษาทั่วไปที่พัฒนาสมรรถนะทั้ง 3 ด้าน ไม่น้อยกว่า 4 หน่วยกิต

- ด้านการสื่อสารและสารสนเทศ
- ด้านภาวะผู้นำ
- ด้านการเป็นผู้ประกอบการ

3. รายวิชาศึกษาทั่วไปที่พัฒนาสมรรถนะตามที่ระบุในผลลัพธ์การเรียนรู้

ระดับหลักสูตร (PLO) ไม่น้อยกว่า 12 หน่วยกิต

- ด้านทักษะการคิด
- ด้านพหุวัฒนธรรม
- ด้านการจัดการตนเอง
- ด้านการเรียนรู้ตลอดชีวิต

-ด้านความเป็นพลเมือง

2) หมวดวิชาเฉพาะ ไม่น้อยกว่า 94 หน่วยกิต

2.1 วิชาชีพครู	34 หน่วยกิต	
02161163	การปฏิบัติการสอนในสถานศึกษา I (Teaching Practicum in School I)	1(0-3-2)
02161263	การปฏิบัติการสอนในสถานศึกษา II (Teaching Practicum in School II)	1(0-3-2)
02161363	การปฏิบัติการสอนในสถานศึกษา III (Teaching Practicum in School III)	4(0-12-6)
02161463	การปฏิบัติการสอนในสถานศึกษา IV (Teaching Practicum in School IV)	6(0-18-9)
02198112	ค่านิยมและคุณลักษณะความเป็นครู (Values and Attributes of Teacher Profession)	3(2-2-5)
02198113	จิตวิทยาเพื่อการเรียนรู้และการจัดการเรียนรู้ (Psychology for Learning and Learning Management)	3(2-2-5)
02198213	ภาษาเพื่อการสื่อสารสำหรับครู (Language for Communication for Teachers)	3(2-2-5)
02198221	การพัฒนาหลักสูตร (Curriculum Development)	3(2-2-5)
02198232	เทคโนโลยีเพื่อการจัดการเรียนรู้ (Technology for Learning Management)	2(1-2-5)
02198342	การศึกษากับชุมชน (Education and Community)	3(2-2-5)
02198352	การประเมินผลการเรียนรู้และ ประกันคุณภาพการศึกษา (Assessment in Learning and Educational Quality Assurance)	3(2-2-5)
02198392	การวิจัยเพื่อพัฒนาการเรียนรู้ (Research for Learning Development)	2(1-2-3)

2.2 วิชาเอก ไม่น้อยกว่า 60 หน่วยกิต

2.2.1 วิชาเอกบังคับ 40 หน่วยกิต

1) วิชาเอกพลศึกษาและสุขศึกษา 40 หน่วยกิต

02193111	ปรัชญาและหลักการทางพลศึกษา (Philosophy and Principles of Physical Education)	2(2-0-4)
02193112	ปรัชญาสุขศึกษาและพฤติกรรมสุขภาพ (Philosophy of Health Education and Health Behavior)	2(2-0-4)
02193113	กายวิภาคศาสตร์และสรีรวิทยาของมนุษย์ (Human Anatomy and Physiology)	3(3-0-6)
02193114	สิ่งแวดล้อมและสุขภาพ (Environment and Health)	2(2-0-4)
02193115	ทักษะกลไกการเคลื่อนไหวพื้นฐาน (Fundamental Movement Skills)	3(2-2-5)
02193121	ทักษะและเทคนิคการสอนว่ายน้ำ (Skills and Techniques of Teaching Swimming)	1(0-2-1)
02193122	ทักษะและเทคนิคการสอนวอลเลย์บอล (Skills and Techniques of Teaching Volleyball)	1(0-2-1)
02193123	ทักษะและเทคนิคการสอนฟุตบอล (Skills and Techniques of Teaching Soccer)	1(0-2-1)
02193124	ทักษะและเทคนิคการสอนเทเบิลเทนนิส (Skills and Techniques of Teaching Table Tennis)	1(0-2-1)
02193125	ทักษะและเทคนิคการสอนกรีฑา (Skills and Techniques of Teaching Tracks)	1(0-2-1)
02193126	ทักษะและเทคนิคการสอนยิมนาสติก (Skills and Techniques of Teaching Gymnastics)	1(0-2-1)
02193213	โรคติดต่อและโรคไม่ติดต่อ (Communicable and Non-communicable Diseases)	2(2-0-4)
02193222	ทักษะและเทคนิคการสอนบาสเกตบอล (Skills and Techniques of Teaching Basketball)	1(0-2-1)

02193223	ทักษะและเทคนิคการสอนแบดมินตัน (Skills and Techniques of Teaching Badminton)	1(0-2-1)
02193224	ทักษะและเทคนิคการสอนตะกร้อ (Skills and Techniques of Teaching Takraw)	1(0-2-1)
02193225	ทักษะและเทคนิคการสอนกิจกรรมเข้าจังหวะ (Skills and Techniques Teaching Rhythmic Activities)	1(0-2-1)
02193226	ทักษะและเทคนิคการสอนมวยไทย (Skills and Techniques of Teaching Muaythai)	1(0-2-1)
02193314	โปรแกรมสุขภาพในโรงเรียน (School Health Program)	3(3-0-6)
02193321	การจัดการเรียนรู้พลศึกษาและสุขศึกษา (Physical Education and Health Education Learning Management)	3(3-0-6)
02193341	การจัดการทางพลศึกษาและสุขศึกษา (Management of Physical Education and Health Education)	3(3-0-6)
02193351	การประเมินการเรียนรู้ทางพลศึกษาและสุขศึกษา (Learning Assessment in Physical Education and Health Education)	3(3-0-6)
02193391	การวิจัยเชิงปฏิบัติการในชั้นเรียนทางพลศึกษา และสุขศึกษา (Classroom Action Research in Physical Education and Health Education)	3(2-2-5)

## 2) วิชาเอกภาษาอังกฤษศึกษา 40 หน่วยกิต

01355131	ทักษะการอ่านและการเขียนภาษาอังกฤษเบื้องต้น (Introduction to English Reading and Writing Skills)	3(3-0-6)
01355141	ทักษะการฟังและการพูดภาษาอังกฤษเบื้องต้น (Introduction to English Listening and Speaking Skills)	3(3-0-6)
01355211	ระบบภาษาอังกฤษ	3(3-0-6)

	(English Language Systems)	
01355213	โครงสร้างภาษาอังกฤษ (English Structure)	3(3-0-6)
01355221	การอ่านภาษาอังกฤษ (English Reading)	3(3-0-6)
01355231	การเขียนภาษาอังกฤษ (English Writing)	3(3-0-6)
01355241	การฟังและการพูดภาษาอังกฤษในบริบททางวิชาการ (English Listening and Speaking in Academic Contexts)	3(3-0-6)
01355311	ระบบเสียงในภาษาอังกฤษ (English Sound Systems)	3(3-0-6)
01355312	โครงสร้างภาษาอังกฤษขั้นสูง (Advanced English Structure)	3(3-0-6)
01355331	การอ่านและการเขียนภาษาอังกฤษเชิงวิพากษ์ (English Critical Reading and Writing)	3(3-0-6)
01355341	การฟังและการพูดภาษาอังกฤษเชิงวิพากษ์ (English Critical Listening and Speaking)	3(3-0-6)
02163323	การจัดการเรียนรู้ภาษาอังกฤษ I (English Learning Management I)	3(2-2-5)
02163423	การจัดการเรียนรู้ภาษาอังกฤษ II (English Learning Management II)	3(2-2-5)
02163496	เรื่องเฉพาะทางการจัดการเรียนรู้ภาษาอังกฤษ (Selected Topic for English Learning Management)	1(0-2-1)

### 3) วิชาเอกคณิตศาสตร์ศึกษา 40 หน่วยกิต

02162111	คณิตศาสตร์พื้นฐานในการจัดการเรียนรู้ I (Basic Mathematics in Learning Management I)	3(3-0-6)
02162211	คณิตศาสตร์พื้นฐานในการจัดการเรียนรู้ II (Basic Mathematics in Learning Management II)	3(3-0-6)
02162221	การจัดการเรียนรู้คณิตศาสตร์ I (Mathematics Learning Management I)	3(3-0-6)

02162321	การจัดการเรียนรู้คณิตศาสตร์ II (Mathematics Learning Management II)	3(3-0-6)
02162391	การวิจัยปฏิบัติการในชั้นเรียนทางคณิตศาสตร์ศึกษา (Classroom Action Research in Mathematics Education)	3(3-0-6)
02162496	เรื่องเฉพาะทางการจัดการเรียนรู้คณิตศาสตร์ (Selected Topic of Mathematics Learning Management)	1(0-2-1)
02731111	แคลคูลัสหนึ่งตัวแปร (Calculus of One Variable)	3(3-0-6)
02731112	แคลคูลัสหลายตัวแปร (Calculus of Several Variables)	3(3-0-6)
02731141	การพิสูจน์ทางคณิตศาสตร์ (Mathematical Proofs)	3(3-0-6)
02731151	วิยุตคณิต (Discrete Mathematics)	3(3-0-6)
02731211	แคลคูลัสเชิงเวกเตอร์ (Vector Calculus)	3(3-0-6)
02731221	พีชคณิตเชิงเส้น (Linear Algebra)	3(3-0-6)
02731231	สมการเชิงอนุพันธ์ (Differential Equations)	3(3-0-6)
02731322	พีชคณิตนามธรรม (Abstract Algebra)	3(3-0-6)
<b>4) วิชาเอกวิทยาศาสตร์ศึกษา 40 หน่วยกิต</b>		
01403111	เคมีทั่วไป (General Chemistry)	3(3-0-6)
01403112	ปฏิบัติการเคมีทั่วไป (Laboratory in General Chemistry)	1(0-3-2)
01411131	ธรณีกายภาพ (Physical Geology)	3(3-0-6)

01411221	อุตุนิยมวิทยาทั่วไป (General Meteorology)	3(3-0-6)
01417111	แคลคูลัส I (Calculus I)	3(3-0-6)
01420101	ฟิสิกส์ในชีวิตประจำวัน (Physics in everyday life)	2(2-0-4)
01420115	ฟิสิกส์อย่างสังเขปภาคปฏิบัติ (Laboratory in Abridged Physics)	1(0-3-2)
01420119	ฟิสิกส์อย่างสังเขป (Abridged Physics)	3(3-0-6)
01424111	หลักชีววิทยา (Principle of Biology)	3(3-0-6)
01424112	ชีววิทยาภาคปฏิบัติ (Laboratory in Biology)	1(0-3-2)
02164113	การปฏิบัติการทางวิทยาศาสตร์ สำหรับประถมศึกษาและมัธยมศึกษาตอนต้น (Basic Science Laboratory for Elementary and Lower Secondary Level)	3(2-2-5)
02164221	การจัดการเรียนรู้วิทยาศาสตร์ I (Learning Management in Science I)	3(2-2-5)
02164231	การคิด การสื่อสาร และสื่อการเรียนรู้วิทยาศาสตร์ (Thinking, Communication and Learning Materials in Science)	3(2-2-5)
02164322	การจัดการเรียนรู้วิทยาศาสตร์ II (Learning Management in Science II)	2(1-2-5)
02164323	การจัดการเรียนรู้วิทยาศาสตร์ III (Learning Management in Science III)	2(1-2-5)
02164373	โครงการและแหล่งเรียนรู้วิทยาศาสตร์ในโรงเรียน (Project and learning science resources in school)	3(2-2-5)
02164397	สัมมนาทางวิทยาศาสตร์ศึกษา (Seminar in Science Education)	1



## 5) วิชาเอกดนตรีศึกษา 40 หน่วยกิต

02184111	ดนตรีไทย I (Thai Music I)	3(2-2-5)
02184112	สุนทรียศาสตร์สำหรับดนตรีศึกษา (Aesthetics for Music Education)	3(2-2-5)
02184121	ดนตรีตะวันตก I (Western Music I)	3(2-2-5)
02184131	ดนตรีไทย II (Thai Music II)	3(2-2-5)
02184141	ดนตรีตะวันตก II (Western music II)	3(2-2-5)
02184223	การพัฒนาไสตทักษะ (Ear Training)	2(1-2-3)
02184251	ดนตรีพื้นบ้านไทย (Thai Folk Music)	3(2-2-5)
02184252	ดนตรีโลก (World Music)	3(2-2-5)
02184281	เทคโนโลยีดนตรี (Music Technology)	3(2-2-5)
02184282	สื่อการสอนดนตรีศึกษา (Music Education Materials)	3(2-2-5)
02184283	การซ่อมแซมและบำรุงรักษาเครื่องดนตรีเบื้องต้น สำหรับครูดนตรี (Repairing and Maintaining Musical Instrument of Music Teacher)	3(2-2-5)
02184392	การวิจัยทางดนตรีศึกษา (Research in Music Education)	3(2-2-5)
02184393	การจัดการเรียนรู้ดนตรีระดับการศึกษาขั้นพื้นฐาน I (Music Learning and Teaching for Basic Education Levels I)	3(2-2-5)

02184394	การจัดการเรียนรู้ดนตรีระดับการศึกษาขั้นพื้นฐาน II (Music Learning and Teaching for Basic Education Levels II)	1(1-2-3)
02184395*	สัมมนาทางด้านดนตรี (Music Seminar)	1(0-2-2)

## 2.2.2 วิชาเอกเลือก ไม่น้อยกว่า 20 หน่วยกิต

1) วิชาเอกพลศึกษาและสุขศึกษา ไม่น้อยกว่า 20 หน่วยกิต  
ให้เลือกรียนวิชาในกลุ่มพลศึกษาต่อไปนี้ ไม่น้อยกว่า 10 หน่วยกิต

02193116	การจัดการค่ายพักแรมและเกมทางพลศึกษา (Camping Management and Games in Physical Education)	3(2-2-5)
02193117	วัฒนธรรมทางการกีฬาและพลวัตโอลิมปิก (Culture Sports and Olympic Movement)	3(3-0-6)
02193127	ทักษะและเทคนิคการสอนกระบี่กระบอง (Skills and Techniques of Teaching Sword and Pole)	1(0-2-1)
02193128	ทักษะและเทคนิคการสอนเปตอง (Skills and Techniques of Teaching Pétanque)	1(0-2-1)
02193129	ทักษะและเทคนิคการสอนแชร์บอล (Skills and Techniques of Teaching Chairball)	1(0-2-1)
02193211	วิทยาศาสตร์การเคลื่อนไหวและสรีรวิทยา การออกกำลังกาย (Kinesiology and Physiology of Exercise)	3(2-2-5)
02193214	การเป็นผู้ฝึกกีฬา (Sports Coaching)	3(2-2-5)
02193215	การออกกำลังกายโดยใช้แรงต้าน (Resistance Training Exercise)	3(2-2-5)
02193221	ทักษะและเทคนิคการสอนกรีฑาลาน (Skills and Techniques of Teaching Field Event)	1(0-2-1)
02193227	ทักษะและเทคนิคการสอนฟุตซอล (Skills and Techniques of Teaching Futsal)	1(0-2-1)

02193228	ทักษะและเทคนิคการสอนแฮนด์บอล (Skills and Techniques of Teaching Handball)	1(0-2-1)
02193229	ทักษะและเทคนิคการสอนลอนเทนนิส (Skills and Techniques of Teaching Lawn Tennis)	1(0-2-1)
02193231	การประยุกต์ใช้เทคโนโลยีเพื่อการเรียนรู้ ทางพลศึกษาและสุขศึกษา (Technology Application for Learning in Physical Education and Health Education)	3(2-2-5)
02193251	การทดสอบและสร้างเสริมสมรรถภาพทางกาย (Testing and Conditioning in Physical Fitness)	3(2-2-5)
02193322	ทักษะและเทคนิคการสอนฮอกกี้ (Skills and Techniques of Teaching Hockey)	1(0-2-1)
02193323	ทักษะและเทคนิคการสอนกอล์ฟ (Skills and Techniques of Teaching Golf)	1(0-2-1)
02193324	ทักษะและเทคนิคการสอนลีลาศ (Skills and Techniques of Teaching Social Dance)	1(0-2-1)
02193325	ทักษะและเทคนิคการสอนเรือพาย (Skills and Techniques of Teaching Rowing)	1(0-2-1)
02193326	การสอนพลศึกษาสำหรับเด็กพิเศษ (Physical Education Teaching for Special Children)	3(2-2-5)
02193397	สัมมนาทางพลศึกษาและสุขศึกษา (Seminar in Physical Education and Health Education)	1

**และให้เลือกเรียนวิชาในกลุ่มสุขศึกษาต่อไปนี้ ไม่น้อยกว่า 10 หน่วยกิต**

02193118	สารเสพติด (Narcotics)	2(2-0-4)
02193119	สิ่งแวดล้อมและสุขภาพ (Health Communication)	2(2-0-4)
02193212	สุขภาพแบบองค์รวม (Holistic Health)	3(3-0-6)

02193216	กิจกรรมทางกายสำหรับผู้สูงอายุ (Physical Activity for Elderly)	3(2-2-5)
02193311	การจัดการความปลอดภัยในสถานศึกษาและชุมชน (Safety Management in School and Community)	3(3-0-6)
02193312	เพศศึกษาและการวางแผนชีวิต (Sex Education and Life Planning)	2(2-0-4)
02193313	โภชนศาสตร์และสุขภาพผู้บริโภค (Nutrition and Consumer Health)	2(2-0-4)
02193398	ปัญหาพิเศษทางพลศึกษาและสุขศึกษา (Special Problems in Physical Education and Health Education)	1-3

## 2) วิชาเอกภาษาอังกฤษศึกษา ไม่น้อยกว่า 20 หน่วยกิต

### เลือกเรียนรายวิชาต่อไปนี้ ไม่น้อยกว่า 20 หน่วยกิต

01355261	การแปลเบื้องต้น (Introduction to Translation)	3(3-0-6)
01355281	ภาษาอังกฤษและวัฒนธรรมของเจ้าของภาษา (English Varieties and Cultures of English Native Speakers)	3(3-0-6)
01355381	ภาษาอังกฤษเพื่อการสื่อสารระหว่างวัฒนธรรม (English for Intercultural Communication)	3(3-0-6)
01373101	ความรู้เบื้องต้นเกี่ยวกับวรรณคดีอังกฤษและอเมริกัน (Introduction to English and American Literature)	3(3-0-6)
02163121	การรับรู้และการเรียนรู้ทางภาษา (Language Acquisition and Learning)	3(2-2-5)
02163271	โครงการเสริมประสบการณ์ภาษาอังกฤษ (Experiential English Project)	3(2-2-5)
02163312	การสอนวรรณกรรมภาษาอังกฤษ (Teaching English Literature)	3(2-2-5)
02163313	การจัดการกิจกรรมค่ายภาษาอังกฤษ (English Camp Activity Management)	3(2-2-5)

02163315	การสอนภาษาอังกฤษสำหรับเด็กพิเศษ (Teaching English for Children with Special Needs)	3(3-0-6)
02163322	ภาษาศาสตร์ประยุกต์สำหรับครู (Applied Linguistics for Teachers)	3(2-2-5)
02163324	การสอนภาษาอังกฤษแบบเน้นเนื้อหาและแบบ บูรณาการเนื้อหาและภาษา (Teaching English through Content-Based Instruction and Content and Language Integrated Learning)	3(2-2-5)
02163331	สื่อและเทคโนโลยีเพื่อการสอนภาษาอังกฤษ (Media and Technology for English Teaching)	3(2-2-5)
02163351	การวัดและการประเมินผลการเรียนรู้ภาษาอังกฤษ (English Language Assessment and Evaluation)	3(2-2-5)
02163421	การใช้ภาษาอังกฤษในชั้นเรียน (Implementation of Classroom English Language)	3(2-2-5)
02163422	การใช้ภาษาอังกฤษตามสถานการณ์ (Situational Implementation of English Language)	3(2-2-5)
02163424	การจัดการเรียนรู้ภาษาอังกฤษสำหรับผู้เรียนปฐมวัย (English Learning Management for Pre-school Learners)	3(2-2-5)
02163491	การวิจัยเชิงปฏิบัติการในชั้นเรียนทางภาษาอังกฤษ (Classroom Action Research in English)	2(1-2-3)

**3) วิชาเอกคณิตศาสตร์ศึกษา ไม่น้อยกว่า 20 หน่วยกิต  
ให้เลือกรายวิชาต่อไป ไม่น้อยกว่า 20 หน่วยกิต**

01422111	หลักสถิติ (Principle of Statistics)	3(3-0-6)
02162212	คณิตศาสตร์กับทักษะกระบวนการทางคณิตศาสตร์ (Mathematics and Mathematical Process Skills)	3(3-0-6)
02162213	วิธีพิสูจน์ทางคณิตศาสตร์และการให้เหตุผล (Algorithms in Mathematics Proofs and Reasoning)	3(3-0-6)
02162322	โครงการคณิตศาสตร์	3(2-2-5)

	(Mathematics Project)	
02162323	คณิตศาสตร์กับการแก้ปัญหา	3(3-0-6)
	(Mathematics and Problem Solving)	
02162331	คอมพิวเตอร์เพื่อการจัดการเรียนรู้คณิตศาสตร์	3(2-2-5)
	(Computer for Mathematics Learning Management)	
02162371	การจัดกิจกรรมค่ายเพื่อเสริมสร้างแนวคิดคณิตศาสตร์	2(1-2-3)
	(Camp Activities Management for Enhancing Mathematics Concepts)	
02731232	ตัวแบบเชิงคณิตศาสตร์	3(3-0-6)
	(Mathematical Modeling)	
02731251	ทฤษฎีกราฟเชิงขั้นตอนวิธี	3(3-0-6)
	(Algorithmic Graph Theory)	
02731252	ทฤษฎีกราฟ	3(3-0-6)
	(Graph Theory)	
02731281	วิทยาการข้อมูลขั้นพื้นฐานสำหรับคณิตศาสตร์ประยุกต์	3(3-0-6)
	(Foundation of Data Science for Applied Mathematics)	
02731321	กำหนดการเชิงเส้น	3(3-0-6)
	(Linear Programming)	
02731323	พีชคณิตเชิงเส้นเชิงตัวเลข	3(3-0-6)
	(Numerical Linear Algebra)	
02731331	สมการเชิงอนุพันธ์ย่อย	3(3-0-6)
	(Partial Differential Equations)	
02731341	การวิเคราะห์เชิงจริง	3(3-0-6)
	(Real Analysis)	
02731342	ทฤษฎีความน่าจะเป็น	3(3-0-6)
	(Probability Theory)	
02731343	ทฤษฎีจำนวน	3(3-0-6)

	(Number Theory)	
02731344	ทฤษฎีเซต (Set Theory)	3(3-0-6)
02731351	คณิตศาสตร์เชิงการจัด (Combinatorial Mathematics)	3(3-0-6)
02731361	คณิตศาสตร์การเงิน (Financial Mathematics)	3(3-0-6)
02731371	การวิเคราะห์เชิงตัวเลข (Numerical Analysis)	3(3-0-6)
02731373	การวิเคราะห์ข้อมูลและการคำนวณ ด้วยโปรแกรมสำเร็จรูปทางสถิติ (Data Analysis and Computing with Statistical Packages)	3(2-2-5)
02731374	ฟังก์ชันของตัวแปรเชิงซ้อน (Function of a Complex Variable)	3(3-0-6)
02731411	แคลคูลัสขั้นสูง (Advanced Calculus)	3(3-0-6)
02731441	การวิเคราะห์เชิงฟังก์ชัน (Functional Analysis)	3(3-0-6)
02731471	การวิเคราะห์เชิงตัวเลขขั้นสูง (Advanced Numerical Analysis)	3(3-0-6)
02731472	การแปลงฟูเรียร์ (Fourier Transforms)	3(3-0-6)
02731473	ฟังก์ชันพิเศษและการประยุกต์ (Special Functions and Applications)	3(3-0-6)
02731474	ทฤษฎีรหัส (Coding Theory)	3(3-0-6)
02731475	ทฤษฎีเกม (Game Theory)	3(3-0-6)

4) วิชาเอกวิทยาศาสตร์ศึกษา ไม่น้อยกว่า 20 หน่วยกิต  
ให้เลือกรายวิชาต่อไปนี้ ไม่น้อยกว่า 20 หน่วยกิต

01401114	พฤกษศาสตร์ทั่วไป (General Botany)	3(2-3-6)
01403222	ปฏิบัติการเคมีอินทรีย์ (Laboratory in Organic Chemistry)	1(0-3-2)
01403227	เคมีอินทรีย์พื้นฐาน (Organic Chemistry)	4(4-0-8)
01403231	ปริมาณวิเคราะห์ทางเคมี (Chemical Quantitative Analysis)	2(2-0-4)
01403325	หลักมูลของผลิตภัณฑ์ธรรมชาติ (Fundamentals of Natural Products)	3(3-0-6)
01403441	วัสดุนาโน (Nanomaterials)	3(3-0-6)
01416311	หลักพันธุศาสตร์ (Principle of Genetics)	3(3-0-6)
01417112	แคลคูลัส II (Calculus II)	3(3-0-6)
01420111	ฟิสิกส์ทั่วไป I (General Physics I)	3(3-0-6)
01420112	ฟิสิกส์ทั่วไป II (General Physics II)	3(3-0-6)
01420113	ปฏิบัติการฟิสิกส์ I (Laboratory in Physics I)	1(0-3-2)
01420114	ปฏิบัติการฟิสิกส์ II (Laboratory in Physics II)	1(0-3-2)
01420361	ดาราศาสตร์เบื้องต้น I (Introduction to Astronomy I)	3(3-0-6)
01420456	ฟิสิกส์ของบรรยากาศ (Atmospheric Physics)	3(3-0-6)
01422111	หลักสถิติ	3(3-0-6)



	(Principle of Statistic)	
01423113	สัตววิทยาทั่วไป	3(2-3-6)
	(General Zoology)	
02164313	การใช้ภาษาอังกฤษสำหรับการสอนวิทยาศาสตร์	3(2-2-5)
	(Usage of English Language for Science Teaching)	
02164332	เทคโนโลยีสารสนเทศและการสื่อสารสำหรับการจัดการเรียนรู้วิทยาศาสตร์	3(2-2-5)
	(Information and Communication Technology for Science Learning Management )	
02164372	การเรียนรู้วิทยาศาสตร์จากแหล่งเรียนรู้และภูมิปัญญาท้องถิ่น	3(2-2-5)
	(Science Learning from Learning Resources and Local Wisdom)	
02164391	การวิจัยและพัฒนานวัตกรรมสำหรับการเรียนรู้วิทยาศาสตร์	3(3-0-6)
	(Research and Development of Innovation for Science Learning )	

**5) วิชาเอกดนตรีศึกษา ไม่น้อยกว่า 20 หน่วยกิต**

02184122*	วิจารณ์ดนตรี	2(2-0-4)
	(Music Criticism)	
02184161*	การปฏิบัติเครื่องดนตรีไทย	3(0-6-3)
	(Practicing Thai Classical instruments)	
02184171*	การปฏิบัติเครื่องดนตรีตะวันตก	3(0-6-3)
	(Practicing Western instruments)	
02184225*	การจัดการวงโยชวาทิต	3(2-2-5)
	(Marching Band Management)	
02184284*	การจัดการวงดนตรีสำหรับครูดนตรี	3(2-2-5)
	(Musical Ensemble Management for Music Teacher)	
02184291*	โครงการดนตรีศึกษา	2(1-2-3)
	(Music Education Project)	

02184326*	การวิเคราะห์บทเพลงและหลักการประพันธ์เพลง (Thai Music Analysis and Composition)	3(3-0-6)
02184353*	ดนตรีชาติพันธุ์วิทยา (Ethnomusicology)	3(2-2-5)
02184372*	การขับร้องสำหรับครูดนตรี 3(0-6-4) (Singing for Music Teacher)	
02184384*	อุตสาหกรรมทางดนตรี 2(1-2-3) (Music Industrial)	

3) หมวดวิชาเลือกเสรี ไม่น้อยกว่า 6 หน่วยกิต

4) หมวดฝึกงาน (เฉพาะสาขาพลศึกษาและสุขศึกษา) ไม่น้อยกว่า 100 ชั่วโมง

#### ความหมายของเลขรหัสประจำวิชา

ความหมายของเลขรหัสประจำวิชาในหลักสูตรศึกษาศาสตรบัณฑิต สาขาวิชาการจัดการเรียนรู้ประกอบด้วยเลข 8 หลัก มีความหมายดังนี้

เลขลำดับที่ 1-2 (02)	หมายถึง	วิทยาเขตกำแพงแสน
เลขลำดับที่ 3-5 (161)	หมายถึง	การฝึกประสบการณ์วิชาชีพครู
(162)	หมายถึง	วิชาเอกคณิตศาสตร์ศึกษา
(163)	หมายถึง	วิชาเอกภาษาอังกฤษศึกษา
(164)	หมายถึง	วิชาเอกวิทยาศาสตร์ศึกษา
(184)	หมายถึง	วิชาเอกดนตรีศึกษา
(193)	หมายถึง	วิชาเอกพลศึกษาและสุขศึกษา
(198)	หมายถึง	วิชาชีพครู

เลขลำดับที่ 6 หมายถึง ระดับชั้นปี

เลขลำดับที่ 7 มีความหมายดังนี้

0	หมายถึง	กลุ่มวิชาสำหรับผู้เรียนนอกสาขา
1	หมายถึง	กลุ่มวิชาพื้นฐาน
2	หมายถึง	กลุ่มวิชาหลักสูตรและการสอน
3	หมายถึง	กลุ่มวิชาสื่อและเทคโนโลยี
4	หมายถึง	กลุ่มวิชาการวางแผน การบริหารจัดการศึกษา
5	หมายถึง	กลุ่มวิชาการประเมินผลทางการศึกษา
6	หมายถึง	กลุ่มวิชาฝึกงาน
7	หมายถึง	กลุ่มวิชาประยุกต์

8	หมายถึง	กลุ่มวิชาอื่นๆ
9	หมายถึง	กลุ่มวิชาวิจัย สถิติ สัมมนา ปัญหาพิเศษ และปฏิบัติการสอนในสถานศึกษา

เลขลำดับที่ 8 หมายถึง ลำดับวิชาในแต่ละกลุ่มวิชา

## แผนการศึกษาหลักสูตรศึกษาศาสตรบัณฑิต

### สาขาวิชาการจัดการเรียนรู้ ● ● ●

#### 1) วิชาเอกพลศึกษาและสุขศึกษา

ปีที่ 1 ภาคการศึกษาที่ 1 จำนวนหน่วยกิต(ชม.บรรยาย-ชม.ปฏิบัติการ-ชม.ศึกษาด้วยตนเอง)

01999111	ศาสตร์แห่งแผ่นดิน	2(2-0-4)
02193111	ปรัชญาและหลักการทางพลศึกษา	2(2-0-4)
02193113	กายวิภาคศาสตร์และสรีรวิทยาของมนุษย์	3(3-0-6)
02193114	สิ่งแวดล้อมและสุขภาพ 2(2-0-4)	
02193121	ทักษะและเทคนิคการสอนว่ายน้ำ	1(0-2-1)
02193122	ทักษะและเทคนิคการสอนวอลเลย์บอล	1(0-2-1)
02193123	ทักษะและเทคนิคการสอนฟุตบอล	1(0-2-1)
02198112	ค่านิยมและคุณลักษณะความเป็นครู	3(2-2-5)
	วิชาศึกษาทั่วไปที่พัฒนาสมรรถนะ 3 ด้าน	4( - - )
	<b>รวม</b>	<b><u>19( - - )</u></b>

ปีที่ 1 ภาคการศึกษาที่ 2 จำนวนหน่วยกิต(ชม.บรรยาย-ชม.ปฏิบัติการ-ชม.ศึกษาด้วยตนเอง)

02161163	การปฏิบัติการสอนในสถานศึกษา I	1(0-3-2)
02193112	ปรัชญาสุขศึกษาและพฤติกรรมสุขภาพ	2(2-0-4)
02193115	ทักษะกลไกการเคลื่อนไหวพื้นฐาน	3(2-2-5)
02193124	ทักษะและเทคนิคการสอนเทเบิลเทนนิส	1(0-2-1)
02193125	ทักษะและเทคนิคการสอนกรีฑา	1(0-2-1)
02193126	ทักษะและเทคนิคการสอนยิมนาสติก	1(0-2-1)
02198113	จิตวิทยาเพื่อการเรียนรู้และการจัดการเรียนรู้	3(2-2-5)

วิชาภาษาต่างประเทศ 1 ภาษา	3( - - )
วิชาศึกษาทั่วไปที่พัฒนาสมรรถนะ	
ตามที่ระบุในผลลัพธ์การเรียนรู้ระดับหลักสูตร (PLO)	3( - - )
วิชาเอกเลือก	<u>3( - - )</u>
<b>รวม</b>	<b><u>21( - - )</u></b>

ปีที่ 2 ภาคการศึกษาที่ 1 จำนวนหน่วยกิต(ชม.บรรยาย-ชม.ปฏิบัติการ-ชม.ศึกษาด้วยตนเอง)

02193213	โรคติดต่อและโรคไม่ติดต่อ	2(2-0-4)
02193222	ทักษะและเทคนิคการสอนบาสเกตบอล	1(0-2-1)
02193223	ทักษะและเทคนิคการสอนแบดมินตัน	1(0-2-1)
02193226	ทักษะและเทคนิคการสอนมวยไทย	1(0-2-1)
02198221	การพัฒนาหลักสูตร	3(3-2-5)
	วิชาศึกษาทั่วไปที่พัฒนาสมรรถนะ	
	ตามที่ระบุในผลลัพธ์การเรียนรู้ระดับหลักสูตร (PLO)	5( - - )
	วิชาภาษาต่างประเทศ 1 ภาษา	3( - - )
	วิชาเอกเลือก	<u>4( - - )</u>
	<b>รวม</b>	<b><u>20( - - )</u></b>

ปีที่ 2 ภาคการศึกษาที่ 2 จำนวนหน่วยกิต(ชม.บรรยาย-ชม.ปฏิบัติการ-ชม.ศึกษาด้วยตนเอง)

02161263	การปฏิบัติการสอนในสถานศึกษา II	1(0-3-2)
02193224	ทักษะและเทคนิคการสอนตะกร้อ	1(0-2-1)
02193225	ทักษะและเทคนิคการสอนกิจกรรมเข้าจังหวะ	1(0-2-1)
02198213	ภาษาเพื่อการสื่อสารสำหรับครู	2(1-2-5)
02198232	เทคโนโลยีเพื่อการจัดการเรียนรู้	2(1-2-5)
	วิชาเอกเลือก	6( - - )
	วิชาศึกษาทั่วไปที่พัฒนาสมรรถนะ	
	ตามที่ระบุในผลลัพธ์การเรียนรู้ระดับหลักสูตร (PLO)	4( - - )
	วิชาเลือกเสรี	<u>3( - - )</u>
	<b>รวม</b>	<b><u>20( - - )</u></b>

ปีที่ 3 ภาคการศึกษาที่ 1 จำนวนหน่วยกิต(ชม.บรรยาย-ชม.ปฏิบัติการ-ชม.ศึกษาด้วยตนเอง)

02193321	การจัดการเรียนรู้พลศึกษาและสุขศึกษา	3(3-0-6)
02198342	การศึกษากับชุมชน	3(2-2-5)
02198352	การประเมินผลการเรียนรู้และประกันคุณภาพการศึกษา	3(2-2-5)
	วิชาเอกเลือก	6( - - )
	วิชาเลือกเสรี	<u>3( - - )</u>
	<b>รวม</b>	<b><u>18( - - )</u></b>

ปีที่ 3 ภาคการศึกษาที่ 2 จำนวนหน่วยกิต(ชม.บรรยาย-ชม.ปฏิบัติการ-ชม.ศึกษาด้วยตนเอง)

02193314	โปรแกรมสุขภาพในโรงเรียน	3(3-0-6)
02193341	การจัดการทางพลศึกษาและสุขศึกษา	3(3-0-6)
02193351	การประเมินการเรียนรู้ทางพลศึกษาและสุขศึกษา	3(3-0-6)
02193391	การวิจัยเชิงปฏิบัติการในชั้นเรียนทางพลศึกษาและสุขศึกษา	3(2-2-5)
02198392	การวิจัยเพื่อการพัฒนาการเรียนรู้	3(2-2-5)
	วิชาเอกเลือก	<u>1( - - )</u>
	<b>รวม</b>	<b><u>16( - - )</u></b>

ปีที่ 4 ภาคการศึกษาที่ 1 จำนวนหน่วยกิต(ชม.บรรยาย-ชม.ปฏิบัติการ-ชม.ศึกษาด้วยตนเอง)

02161363	การปฏิบัติการสอนในสถานศึกษา III	<u>4(0-12-6)</u>
	<b>รวม</b>	<b><u>4(0-12-6)</u></b>

ปีที่ 4 ภาคการศึกษาที่ 2 จำนวนหน่วยกิต(ชม.บรรยาย-ชม.ปฏิบัติการ-ชม.ศึกษาด้วยตนเอง)

02161463	การปฏิบัติการสอนในสถานศึกษา IV	<u>6(0-18-9)</u>
	<b>รวม</b>	<b><u>6(0-18-9)</u></b>

## 2) วิชาเอกภาษาอังกฤษศึกษา

ปีที่ 1 ภาคการศึกษาที่ 1 จำนวนหน่วยกิต(ชม.บรรยาย-ชม.ปฏิบัติการ-ชม.ศึกษาด้วยตนเอง)

01355141	ทักษะการฟังและการพูดภาษาอังกฤษเบื้องต้น	3(3-0-6)
01999111	ศาสตร์แห่งแผ่นดิน	2(2-0-4)
02198112	ค่านิยมและคุณลักษณะความเป็นครู	3(2-2-5)
	ภาษาต่างประเทศ 1 ภาษา	3( - - )
	รายวิชาศึกษาทั่วไปที่พัฒนาสมรรถนะ 3 ด้าน	4( - - )
01371111	สื่อสารสารสนเทศเพื่อการเรียนรู้	1(1-0-2)
01390104	การพัฒนาบุคลิกภาพเพื่อการเป็นผู้ประกอบการสมัยใหม่	3(3-0-6)
	รายวิชาที่พัฒนาสมรรถนะตามที่ระบุในผลลัพธ์การเรียนรู้ระดับหลักสูตร (PLO)	2( - - )
01174231	นันทนาการเบื้องต้น	2(2-0-4)
	วิชาเอกเลือก	<u>3( - - )</u>
02163121	การรับรู้และการเรียนรู้ทางภาษา	3(2-2-5)
	<b>รวม</b>	<b><u>20( - - )</u></b>

ปีที่ 1 ภาคการศึกษาที่ 2 จำนวนหน่วยกิต(ชม.บรรยาย-ชม.ปฏิบัติการ-ชม.ศึกษาด้วยตนเอง)

01355131	ทักษะการอ่านและการเขียนภาษาอังกฤษเบื้องต้น	3(3-0-6)
02161163	การปฏิบัติการสอนในสถานศึกษา I	1(0-3-2)
02198113	จิตวิทยาเพื่อการเรียนรู้และการจัดการเรียนรู้	3(2-2-5)
	ภาษาต่างประเทศ 1 ภาษา	3( - - )
	รายวิชาที่พัฒนาสมรรถนะตามที่ระบุในผลลัพธ์การเรียนรู้ระดับหลักสูตร (PLO)	<u>10( - - )</u>
01418105	ศิลปะสร้างสรรค์ดิจิทัล	3(2-2-5)
01999031	มรดกอารยธรรมโลก	3(3-0-6)
02724011	การสื่อสารระหว่างวัฒนธรรม	3(3-0-6)
01175xxx	รายวิชาพลศึกษา	1(0-2-1)
	<b>รวม</b>	<b><u>20( - - )</u></b>

ปีที่ 2 ภาคการศึกษาที่ 1 จำนวนหน่วยกิต(ชม.บรรยาย-ชม.ปฏิบัติการ-ชม.ศึกษาด้วยตนเอง)

01355211	ระบบภาษาอังกฤษ	3(3-0-6)
01355221	การอ่านภาษาอังกฤษ	3(3-0-6)
01355231	การเขียนภาษาอังกฤษ	3(3-0-6)
01355241	การฟังและการพูดภาษาอังกฤษในบริบททางวิชาการ	3(3-0-6)
02198221	การพัฒนาหลักสูตร	3(2-2-5)
	วิชาเลือกเสรี	3( - - )
	วิชาเอกเลือก	<u>3( - - )</u>
02163322	ภาษาศาสตร์ประยุกต์สำหรับครู	3(2-2-5)
	<b>รวม</b>	<b><u>21( - - )</u></b>

ปีที่ 2 ภาคการศึกษาที่ 2 จำนวนหน่วยกิต(ชม.บรรยาย-ชม.ปฏิบัติการ-ชม.ศึกษาด้วยตนเอง)

01355213	โครงสร้างภาษาอังกฤษ	3(3-0-6)
01355311	ระบบเสียงภาษาอังกฤษ	3(3-0-6)
02161263	การปฏิบัติการสอนในสถานศึกษา II	1(0-3-2)
02198213	ภาษาเพื่อการสื่อสารสำหรับครู	3(2-2-5)
02198232	เทคโนโลยีเพื่อการจัดการเรียนรู้	2(1-2-3)
	วิชาเลือกเสรี	3( - - )
	วิชาเอกเลือก	<u>3( - - )</u>
02163312	การสอนวรรณกรรมภาษาอังกฤษ	3(2-2-5)
	<b>รวม</b>	<b><u>18( - - )</u></b>

ปีที่ 3 ภาคการศึกษาที่ 1 จำนวนหน่วยกิต(ชม.บรรยาย-ชม.ปฏิบัติการ-ชม.ศึกษาด้วยตนเอง)

01355312	โครงสร้างภาษาอังกฤษขั้นสูง	3(3-0-6)
01355331	การอ่านและการเขียนภาษาอังกฤษเชิงวิพากษ์	3(3-0-6)
01355341	การฟังและการพูดภาษาอังกฤษเชิงวิพากษ์	3(3-0-6)

02163323	การจัดการเรียนรู้ภาษาอังกฤษ I	3(2-2-5)
02198352	การประเมินผลการเรียนรู้และประกันคุณภาพการศึกษา วิชาเอกเลือก	3(2-2-5) <u>3(- -)</u>
02163331	สื่อและเทคโนโลยีเพื่อการสอนภาษาอังกฤษ	3(2-2-5)
รวม		<u>18(- -)</u>

ปีที่ 3 ภาคการศึกษาที่ 2 จำนวนหน่วยกิต(ชม.บรรยาย-ชม.ปฏิบัติการ-ชม.ศึกษาด้วยตนเอง)

02163423	การจัดการเรียนรู้ภาษาอังกฤษ II	3(2-2-5)
02163496	เรื่องเฉพาะทางการจัดการเรียนรู้ภาษาอังกฤษ	1(0-2-1)
02198342	การศึกษากับชุมชน	3(2-2-5)
02198392	การวิจัยเพื่อการพัฒนาการเรียนรู้ วิชาเอกเลือก	2(1-2-3) <u>8(- -)</u>
02163313	การจัดการกิจกรรมค่ายภาษาอังกฤษ	3(2-2-5)
02163351	การวัดและการประเมินผลการเรียนรู้ภาษาอังกฤษ	3(2-2-5)
02163491	การวิจัยเชิงปฏิบัติการในชั้นเรียนทางภาษาอังกฤษ	2(1-2-3)
รวม		<u>17(- -)</u>

ปีที่ 4 ภาคการศึกษาที่ 1 จำนวนหน่วยกิต(ชม.บรรยาย-ชม.ปฏิบัติการ-ชม.ศึกษาด้วยตนเอง)

02161363	การปฏิบัติการสอนในสถานศึกษา III	<u>4(0-12-6)</u>
รวม		<u>4(0-12-6)</u>

ปีที่ 4 ภาคการศึกษาที่ 2 จำนวนหน่วยกิต(ชม.บรรยาย-ชม.ปฏิบัติการ-ชม.ศึกษาด้วยตนเอง)

02161463	การปฏิบัติการสอนในสถานศึกษา IV	<u>6(0-12-6)</u>
รวม		<u>6(0-12-6)</u>



### 3) วิชาเอกคณิตศาสตร์ศึกษา

ปีที่ 1 ภาคการศึกษาที่ 1 จำนวนหน่วยกิต (ชม.บรรยาย-ชม.ปฏิบัติการ-ชม.ศึกษาด้วยตนเอง)

01999111	ศาสตร์แห่งแผ่นดิน	2(2-0-4)
02198112	ค่านิยมและคุณลักษณะความเป็นครู	3(2-2-5)
02731111	แคลคูลัสหนึ่งตัวแปร	3(3-0-6)
02731141	การพิสูจน์ทางคณิตศาสตร์	3(3-0-6)
	ภาษาต่างประเทศ 1 ภาษา	3(3-0-6)
	รายวิชาศึกษาทั่วไปที่พัฒนาสมรรถนะ 3 ด้าน (สื่อสาร/ผู้นำ/ประกอบการ)	
01999012	สุขภาพเพื่อชีวิต	3(3-0-6)
01459101	จิตวิทยาเพื่อชีวิตสมัยใหม่	<u>3(3-0-6)</u>
	<b>รวม</b>	<b><u>20( - - )</u></b>

ปีที่ 1 ภาคการศึกษาที่ 2 จำนวนหน่วยกิต(ชม.บรรยาย-ชม.ปฏิบัติการ-ชม.ศึกษาด้วยตนเอง)

02161163	การปฏิบัติการสอนในสถานศึกษา I	1(0-3-2)
02162111	คณิตศาสตร์พื้นฐานในการจัดการเรียนรู้ I	3(3-0-6)
02198113	จิตวิทยาเพื่อการเรียนรู้และการจัดการเรียนรู้	3(2-2-5)
02731112	แคลคูลัสหลายตัวแปร	3(3-0-6)
02731151	วิยุตคณิต	3(3-0-6)
	ภาษาต่างประเทศ 1 ภาษา	3(3-0-6)
	รายวิชาที่พัฒนาสมรรถนะตามที่ระบุในผลลัพธ์การเรียนรู้ ระดับหลักสูตร (PLO)	
01999043	การคิดสร้างสรรค์เพื่อการจัดการคุณค่า	3(3-0-6)
	พลศึกษา 1 วิชา	<u>1(0-2-1)</u>
	<b>รวม</b>	<b><u>20( - - )</u></b>

ปีที่ 2 ภาคการศึกษาที่ 1 จำนวนหน่วยกิต(ชม.บรรยาย-ชม.ปฏิบัติการ-ชม.ศึกษาด้วยตนเอง)

02162211	คณิตศาสตร์พื้นฐานในการจัดการเรียนรู้ II	3(3-0-6)
02198213	ภาษาเพื่อการสื่อสารสำหรับครู	3(2-2-5)
02198221	การพัฒนาหลักสูตร	3(2-2-5)
02731211	แคลคูลัสเชิงเวกเตอร์	3(3-0-6)
02731231	สมการเชิงอนุพันธ์	3(3-0-6)
	รายวิชาที่พัฒนาสมรรถนะตามที่ระบุในผลลัพธ์การเรียนรู้ระดับหลักสูตร (PLO)	
02724012	การพัฒนาบุคลากรคุณภาพ	3(3-0-6)
02999044	เศรษฐกิจพอเพียงเพื่อการดำรงชีวิต	<u>3(3-0-6)</u>
	<b>รวม</b>	<b><u>21( - - )</u></b>

ปีที่ 2 ภาคการศึกษาที่ 2 จำนวนหน่วยกิต(ชม.บรรยาย-ชม.ปฏิบัติการ-ชม.ศึกษาด้วยตนเอง)

02161263	การปฏิบัติการสอนในสถานศึกษา II	1(0-3-2)
02162221	การจัดการเรียนรู้คณิตศาสตร์ I	3(3-0-6)
02198232	เทคโนโลยีเพื่อการจัดการเรียนรู้	2(1-2-5)
02731221	พีชคณิตเชิงเส้น	3(3-0-6)
	วิชาเอกเลือก	
01422111	หลักสถิติ	
02731343	ทฤษฎีจำนวน	
02162212	คณิตศาสตร์กับทักษะกระบวนการทางคณิตศาสตร์ (3)	3(3-0-6)
02162371	การจัดกิจกรรมค่ายเพื่อเสริมสร้างแนวคิดคณิตศาสตร์ (2)	3(3-0-6)
	<b>รวม</b>	<b><u>20( - - )</u></b>

ปีที่ 3 ภาคการศึกษาที่ 1 จำนวนหน่วยกิต(ชม.บรรยาย-ชม.ปฏิบัติการ-ชม.ศึกษาด้วยตนเอง)

02162321	การจัดการเรียนรู้คณิตศาสตร์ II	3(3-0-6)
02198342	การศึกษากับชุมชน	3(2-2-5)
02198352	การประเมินผลการเรียนรู้และการประกันคุณภาพทางการศึกษา	3(2-2-5)
02731322	พีชคณิตนามธรรม วิชาเอกเลือก	3(3-0-6)
02162331	คอมพิวเตอร์เพื่อการจัดการเรียนรู้คณิตศาสตร์	3(2-2-5)
02731341	การวิเคราะห์เชิงจริง	3(3-0-6)
02162323	คณิตศาสตร์กับการแก้ปัญหา	3(3-0-6)
	<b>รวม</b>	<b><u>21(- -)</u></b>

ปีที่ 3 ภาคการศึกษาที่ 2 จำนวนหน่วยกิต(ชม.บรรยาย-ชม.ปฏิบัติการ-ชม.ศึกษาด้วยตนเอง)

02162391	การวิจัยและปฏิบัติการในชั้นเรียนทางคณิตศาสตร์ศึกษา	3(3-0-6)
02162496	เรื่องเฉพาะทางการจัดการเรียนรู้คณิตศาสตร์	1(0-2-1)
02198392	การวิจัยเพื่อพัฒนาการเรียนรู้ วิชาเอกเลือก	2(1-2-3)
02731344	ทฤษฎีเซต	3(3-0-6)
02162322	โครงการงานคณิตศาสตร์ วิชาเลือกเสรี	3(3-0-6)
	<b>รวม</b>	<b><u>18(- -)</u></b>

ปีที่ 4 ภาคการศึกษาที่ 1 จำนวนหน่วยกิต(ชม.บรรยาย-ชม.ปฏิบัติการ-ชม.ศึกษาด้วยตนเอง)

02161363	การปฏิบัติการสอนในสถานศึกษา III	4(0-12-6)
	<b>รวม</b>	<b><u>4(0-12-6)</u></b>

ปีที่ 4 ภาคการศึกษาที่ 2 จำนวนหน่วยกิต(ชม.บรรยาย-ชม.ปฏิบัติการ-ชม.ศึกษาด้วยตนเอง)

02161463	การปฏิบัติการสอนในสถานศึกษา IV	6(0-18-9)
	<b>รวม</b>	<b><u>6(0-18-9)</u></b>

#### 4) วิชาเอกวิทยาศาสตร์ศึกษา

ปีที่ 1 ภาคการศึกษาที่ 1 จำนวนหน่วยกิต(ชม.บรรยาย-ชม.ปฏิบัติการ-ชม.ศึกษาด้วยตนเอง)

01424111	หลักชีววิทยา	3(3-0-6)
01424112	ชีววิทยาภาคปฏิบัติ	1(0-3-2)
01999111	ศาสตร์แห่งแผ่นดิน	2(2-0-4)
02198112	ค่านิยมและคุณลักษณะความเป็นครู	3(2-2-5)
	รายวิชาศึกษาทั่วไป ที่พัฒนาสมรรถนะ 3 ด้าน	4( - - )
01371111	สื่อสารสารสนเทศเพื่อการเรียนรู้	1(1-0-2)
02207103	ช่างประจำบ้าน	3(3-0-6)
	รายวิชาที่พัฒนาสมรรถนะตามที่ระบุในผลลัพธ์การเรียนรู้	
	ระดับหลักสูตร (PLO)	5( - - )
02714101	การคิดเชิงวิพากษ์และการแก้ปัญหา	3(3-0-6)
02999037	ศิลปะแห่งสุนทรียศาสตร์เพื่อความสุข	3(3-0-6)
	วิชาเอกเลือก	<u>3( - - )</u>
01423113	สัตววิทยาทั่วไป	3(2-3-6)
	รวม	<u>21( - - )</u>

ปีที่ 1 ภาคการศึกษาที่ 2 จำนวนหน่วยกิต(ชม.บรรยาย-ชม.ปฏิบัติการ-ชม.ศึกษาด้วยตนเอง)

01403111	เคมีทั่วไป	3(3-0-6)
01403112	ปฏิบัติการเคมีทั่วไป	1(0-3-2)
01420101	ฟิสิกส์ในชีวิตประจำวัน	2(2-0-4)
02161163	การปฏิบัติการสอนในสถานศึกษา I	1(0-4-2)
02164113	การปฏิบัติการทางวิทยาศาสตร์	3(2-2-5)
	สำหรับประถมศึกษาและมัธยมศึกษาตอนต้น	
02198113	จิตวิทยาเพื่อการเรียนรู้และการจัดการเรียนรู้	3(2-2-5)
02198232	เทคโนโลยีเพื่อการจัดการเรียนรู้	2(1-2-5)
	รายวิชาที่พัฒนาสมรรถนะตามที่ระบุในผลลัพธ์การเรียนรู้	
	ระดับหลักสูตร (PLO)	1( - - )
	ภาษาต่างประเทศ 1 ภาษา	<u>3( - - )</u>
	รวม	<u>19( - - )</u>

ปีที่ 2 ภาคการศึกษาที่ 1 จำนวนหน่วยกิต(ชม.บรรยาย-ชม.ปฏิบัติการ-ชม.ศึกษาด้วยตนเอง)

01411221	อุดมนิยมวิทยาทั่วไป (หรือ วิชาเปิดใหม่โดยฟิสิกส์ กพส)	3(3-0-6)
02198221	การพัฒนาหลักสูตร	3(2-2-5)
01417111	แคลคูลัส I	3(3-0-6)
	หมวดวิชาศึกษาทั่วไป	
	ภาษาต่างประเทศ 1 ภาษา	3( - - )
	รายวิชาที่พัฒนาสมรรถนะตามที่ระบุในผลลัพธ์การเรียนรู้ระดับหลักสูตร (PLO)	3( - - )
	02728101 เคมีในชีวิตสมัยใหม่	3(3-0-6)
	วิชาเอกเลือก	3( - - )
	01422111 หลักสถิติ	3(3-0-6)
	วิชาเลือกเสรี	<u>3( - - )</u>
	<b>รวม</b>	<b><u>21( - - )</u></b>

ปีที่ 2 ภาคการศึกษาที่ 2 จำนวนหน่วยกิต(ชม.บรรยาย-ชม.ปฏิบัติการ-ชม.ศึกษาด้วยตนเอง)

02161263	การปฏิบัติการสอนในสถานศึกษา II	1(0-4-2)
02164221	การจัดการเรียนรู้วิทยาศาสตร์ I	3(2-2-5)
02164231	การคิด การสื่อสาร และสื่อการเรียนรู้วิทยาศาสตร์	3(2-2-5)
02198352	การประเมินผลการเรียนรู้และประกันคุณภาพการศึกษา	3(2-2-5)
	วิชาเอกเลือก	<u>8( - - )</u>
	01401114 พุทธศาสตร์ทั่วไป	3(2-3-6)
	01403227 เคมีอินทรีย์พื้นฐาน	4(4-0-8)
	01403222 เคมีอินทรีย์ภาคปฏิบัติการ	1(0-3-2)
	<b>รวม</b>	<b><u>18( - - )</u></b>

ปีที่ 3 ภาคการศึกษาที่ 1 จำนวนหน่วยกิต(ชม.บรรยาย-ชม.ปฏิบัติการ-ชม.ศึกษาด้วยตนเอง)

01420115	ฟิสิกส์อย่างสังเขปภาคปฏิบัติ	1(0-3-2)
01420119	ฟิสิกส์อย่างสังเขป	3(3-0-6)
02164322	การจัดการเรียนรู้วิทยาศาสตร์ II	2(1-2-5)
02164373	โครงการและแหล่งเรียนรู้วิทยาศาสตร์ในโรงเรียน	3(2-2-5)

02164397	สัมมนาทางวิทยาศาสตร์ศึกษา	1( - - )
02198392	การวิจัยเพื่อการพัฒนาการเรียนรู้ รายวิชาที่พัฒนาสมรรถนะตามที่ระบุในผลลัพธ์การเรียนรู้ ระดับหลักสูตร (PLO)	2(1-2-5) 3( - - )
02717011	ตนและการพัฒนาตน	3(3-0-6)
	วิชาเลือกเสรี	<u>3( - - )</u>
	รวม	<u>18( - - )</u>

ปีที่ 3 ภาคการศึกษาที่ 2 จำนวนหน่วยกิต(ชม.บรรยาย-ชม.ปฏิบัติการ-ชม.ศึกษาด้วยตนเอง)

01411131	ธรมีกายภาพ (หรือ วิชาเปิดใหม่โดยฟิสิกส์ กพส)	3(3-0-6)
02164323	การจัดการเรียนรู้วิทยาศาสตร์ III	2(1-2-5)
02198342	การศึกษากับชุมชน	3(2-2-5)
02198213	ภาษาเพื่อการสื่อสารสำหรับครู วิชาเอกเลือก	3(2-2-5) <u>6( - - )</u>
01420361	ดาราศาสตร์เบื้องต้น I	3(3-0-6)
02164491	การวิจัยและพัฒนานวัตกรรมสำหรับการเรียนรู้ วิทยาศาสตร์	
	รวม	<u>17( - - )</u>

ปีที่ 4 ภาคการศึกษาที่ 1 จำนวนหน่วยกิต(ชม.บรรยาย-ชม.ปฏิบัติการ-ชม.ศึกษาด้วยตนเอง)

02161363	การปฏิบัติการสอนในสถานศึกษา III	<u>4(0-4-2)</u>
	รวม	<u>4(0-4-2)</u>

ปีที่ 4 ภาคการศึกษาที่ 2 จำนวนหน่วยกิต(ชม.บรรยาย-ชม.ปฏิบัติการ-ชม.ศึกษาด้วยตนเอง)

02161463	การปฏิบัติการสอนในสถานศึกษา IV	<u>6(0-12-6)</u>
	รวม	<u>6(0-12-6)</u>

## 5.วิชาเอกดนตรีศึกษา

ปีที่ 1 ภาคการศึกษาที่ 1 จำนวนหน่วยกิต (ชม.บรรยาย-ชม.ปฏิบัติการ-ชม.ศึกษาด้วยตนเอง)

01999111	ศาสตร์แห่งแผ่นดิน	2(2-0-4)
02184111	ดนตรีไทย I	3(2-2-5)
02184112	สุนทรียศาสตร์สำหรับดนตรีศึกษา	3(2-2-5)
02184121	ดนตรีตะวันตก I	3(2-2-5)
02198112	ค่านิยมและคุณลักษณะความเป็นครู	3(2-2-5)
	รายวิชาศึกษาทั่วไปที่พัฒนาสมรรถนะ 3 ด้าน	4( - - )
	วิชาเอกเลือก	<u>3( - - )</u>
	<b>รวม</b>	<b><u>21( - - )</u></b>

ปีที่ 1 ภาคการศึกษาที่ 2 จำนวนหน่วยกิต (ชม.บรรยาย-ชม.ปฏิบัติการ-ชม.ศึกษาด้วยตนเอง)

02161163	การปฏิบัติการสอนในสถานศึกษา I	1(0-3-2)
02184131	ดนตรีไทย II	3(2-2-5)
02184141	ดนตรีตะวันตก II	3(2-2-5)
02198113	จิตวิทยาเพื่อการเรียนรู้และการจัดการเรียนรู้	3(2-2-5)
	วิชาเอกเลือก	3( - - )
	ภาษาต่างประเทศ 1 ภาษา	3( - - )
	รายวิชาศึกษาทั่วไปที่พัฒนาสมรรถนะตามที่ระบุในผลลัพธ์	
	การเรียนรู้ระดับหลักสูตร (PLO)	<u>4( - - )</u>
	<b>รวม</b>	<b><u>20( - - )</u></b>

ปีที่ 2 ภาคการศึกษาที่ 1 จำนวนหน่วยกิต (ชม.บรรยาย-ชม.ปฏิบัติการ-ชม.ศึกษา  
ด้วยตนเอง)

02184223	การพัฒนาโสตทักษะ	2(1-2-3)
02184251	ดนตรีพื้นบ้านไทย	3(2-2-5)
02184252	ดนตรีโลก	3(2-2-5)
02198213	ภาษาเพื่อการสื่อสารสำหรับครู	3(2-2-5)
02198232	เทคโนโลยีเพื่อการจัดการเรียนรู้	2(1-2-5)
	วิชาเอกเลือก	3( - - )
	ภาษาต่างประเทศ 1 ภาษา	<u>3( - - )</u>
	<b>รวม</b>	<b><u>19( - - )</u></b>

ปีที่ 2 ภาคการศึกษาที่ 2 จำนวนหน่วยกิต (ชม.บรรยาย-ชม.ปฏิบัติการ-ชม.ศึกษา  
ด้วยตนเอง)

02161263	การปฏิบัติการสอนในสถานศึกษา II	1(0-3-2)
02184281	เทคโนโลยีดนตรี	3(2-2-5)
02184282	สื่อการสอนดนตรีศึกษา	3(2-2-5)
02184283	การซ่อมแซมและบำรุงรักษาเครื่องดนตรีเบื้องต้น สำหรับครูดนตรี	3(2-2-5)
02198221	การพัฒนาหลักสูตร	3(2-2-5)
	วิชาเอกเลือก	3( - - )
	รายวิชาศึกษาทั่วไปที่พัฒนาสมรรถนะตามที่ระบุใน ผลลัพธ์	
	การเรียนรู้ระดับหลักสูตร (PLO)	<u>5( - - )</u>
	<b>รวม</b>	<b><u>21( - - )</u></b>

ปีที่ 3 ภาคการศึกษาที่ 1 จำนวนหน่วยกิต (ชม.บรรยาย-ชม.ปฏิบัติการ-ชม.ศึกษา  
ด้วยตนเอง)

02184392	การวิจัยทางดนตรีศึกษา	3(2-2-5)
02184395	สัมมนาทางด้านดนตรี	1(0-2-2)
02198342	การศึกษากับชุมชน	3(2-2-5)



วิชาเอกเลือก	6( -- )
วิชาเลือกเสรี	3( -- )
รายวิชาศึกษาทั่วไปที่พัฒนาสมรรถนะตามที่ระบุใน ผลลัพธ์	
การเรียนรู้ระดับหลักสูตร (PLO)	<u>3( -- )</u>
<b>รวม</b>	<b><u>19( -- )</u></b>

**ปีที่ 3 ภาคการศึกษาที่ 2 จำนวนหน่วยกิต (ชม.บรรยาย-ชม.ปฏิบัติการ-ชม.ศึกษา  
ด้วยตนเอง)**

02184393	การจัดการเรียนรู้ดนตรีระดับการศึกษาขั้นพื้นฐาน I	3(2-2-5)
02184394	การจัดการเรียนรู้ดนตรีระดับการศึกษาขั้นพื้นฐาน II	1(1-2-3)
02198352	การประเมินผลการเรียนรู้และประกันคุณภาพ การศึกษา	3(2-2-5)
02198392	การวิจัยเพื่อพัฒนาการเรียนรู้	2(1-2-3)
	วิชาเอกเลือก	2( -- )
	วิชาเลือกเสรี	<u>3( -- )</u>
<b>รวม</b>		<b><u>14( -- )</u></b>

**ปีที่ 4 ภาคการศึกษาที่ 1 จำนวนหน่วยกิต (ชม.บรรยาย-ชม.ปฏิบัติการ-ชม.ศึกษา  
ด้วยตนเอง)**

02161363	การปฏิบัติการสอนในสถานศึกษา III	<u>4(0-12-6)</u>
<b>รวม</b>		<b><u>4(0-12-6)</u></b>

**ปีที่ 4 ภาคการศึกษาที่ 2 จำนวนหน่วยกิต (ชม.บรรยาย-ชม.ปฏิบัติการ-ชม.ศึกษา  
ด้วยตนเอง)**

02161463	การปฏิบัติการสอนในสถานศึกษา IV	<u>6(0-18-9)</u>
<b>รวม</b>		<b><u>6(0-18-9)</u></b>

## ตอนที่ 3

## หน่วยงานภายใน คณะศึกษาศาสตร์ และพัฒนศาสตร์

### ภาควิชาการพัฒนาศาสตร์พยาบาลมนุษยและชุมชน ● ● ● ●



### ประวัติภาควิชาการพัฒนาศาสตร์พยาบาลมนุษยและชุมชน

ภาควิชาการพัฒนาศาสตร์พยาบาลมนุษยและชุมชน จัดตั้งขึ้นตามการปรับโครงสร้าง และภารกิจของคณะศึกษาศาสตร์ กำแพงแสน จากภาควิชาอาชีวศึกษา กำแพงแสน เป็นภาควิชาการพัฒนาศาสตร์พยาบาลมนุษยและชุมชน ตามมติของสภามหาวิทยาลัยเกษตรศาสตร์ เมื่อวันที่ 17 กันยายน พ.ศ. 2550

พัฒนาการของภาควิชาฯ โดยลำดับมีดังนี้

- ❖ ภาควิชาอาชีวศึกษา กำแพงแสน เดิมเป็นหน่วยงานในสังกัดภาควิชาอาชีวศึกษา บางเขน โดยเริ่มจากการเคลื่อนย้ายนิสิต ปีที่ 3-4 สาขาวิชาศึกษาศาสตร์-เกษตร จากบางเขน มาเรียนที่วิทยาเขตกำแพงแสนในปี พ.ศ.2522

- ❖ ในปีการศึกษา 2529-2530 ได้เคลื่อนย้ายนิสิตปีที่ 2 สาขาวิชาศึกษาศาสตร์-เกษตรมาเรียนที่วิทยาเขตกำแพงแสน ต่อมาในปีการศึกษา 2533-2534 ได้รับนิสิตโควตาพิเศษชั้นปีที่ 1 สาขาศึกษาศาสตร์-เกษตร มาเรียนที่วิทยาเขตกำแพงแสน และในปีการศึกษา 2536-2537 ได้รับนิสิตชั้นปีที่ 1 สาขาศึกษาศาสตร์-เกษตร ทั้งหมดมาเรียนที่วิทยาเขตกำแพงแสน
- ❖ ในปีการศึกษา 2544-2545 ภาควิชาฯ ได้เปิดสอนหลักสูตรใหม่ระดับปริญญาตรี ได้แก่ หลักสูตรศึกษาศาสตรบัณฑิต (เกษตรและสิ่งแวดล้อมศึกษา)
- ❖ ในปีการศึกษา 2547-2548 ภาควิชาฯ ได้เปิดสอนหลักสูตรใหม่ระดับปริญญาตรี ได้แก่ หลักสูตรศึกษาศาสตรบัณฑิต (เกษตรศาสตร์) ซึ่งเป็นหลักสูตรตามนโยบายการผลิตครู 5 ปี
- ❖ ในวันที่ 23 พฤศจิกายน 2547 สภามหาวิทยาลัยได้มีการประกาศจัดตั้งคณะศึกษาศาสตร์กำแพงแสน เป็นหน่วยงานใหม่ในสังกัดมหาวิทยาลัยเกษตรศาสตร์ ทำให้ภาควิชาอาชีวศึกษา กำแพงแสน มีฐานะเป็นหน่วยงานภายในของคณะศึกษาศาสตร์ กำแพงแสน
- ❖ ในปีการศึกษา 2549 ภาควิชาฯ ได้รับการอนุมัติหลักสูตรจากสภามหาวิทยาลัยเกษตรศาสตร์ จำนวน 2 หลักสูตรคือหลักสูตรวิทยาศาสตรบัณฑิต (เกษตรและสิ่งแวดล้อมศึกษา) และหลักสูตรปรัชญาดุษฎีบัณฑิต (การพัฒนาทรัพยากรมนุษย์และชุมชน) ซึ่งทั้ง 2 หลักสูตรได้ดำเนินการเปิดสอนในปีการศึกษา 2550
- ❖ ในปีการศึกษา 2551 ภาควิชาฯ ได้รับการอนุมัติหลักสูตรจากสภามหาวิทยาลัยเกษตรศาสตร์ คือ ศิลปศาสตรมหาบัณฑิต (การพัฒนาทรัพยากรมนุษย์และชุมชน)
- ❖ ในปี พ.ศ. 2561 ภาควิชาฯ ได้รับอนุมัติหลักสูตรจากสภามหาวิทยาลัยเกษตรศาสตร์ คือ หลักสูตรศึกษาศาสตรบัณฑิต (การจัดการเรียนรู้) เกษตรกรรมศึกษา

**ปณิธาน:** มุ่งสร้างองค์ความรู้และทรัพยากรบุคคลเพื่อพัฒนามนุษย์และชุมชน อย่างยั่งยืน

**วิสัยทัศน์:** เป็นศูนย์กลางการศึกษาเพื่อการพัฒนาทรัพยากรมนุษย์และชุมชนในภูมิภาคตะวันตก

## พันธกิจ

1. ผลิตบัณฑิตที่เป็นผู้นำทางการศึกษาเกษตร และการพัฒนาทรัพยากรมนุษย์และชุมชนตามแนวทางที่ยั่งยืน
2. สร้างสรรค์และปรับใช้องค์ความรู้ในศาสตร์การพัฒนาคือเป็นสากลบนฐาน ภูมิปัญญาไทย
3. เสริมสร้างความร่วมมือในการพัฒนาทรัพยากรมนุษย์และชุมชน

ภาควิชาให้ความสำคัญกับการพัฒนาผู้เรียนทั้งระดับปริญญาตรีและบัณฑิตศึกษาให้มีความรู้ความคิด มีจิตสำนึก เพื่อพัฒนาตนและสังคมให้สอดคล้องกับบริบทปัจจุบันจึงส่งเสริมกิจกรรมนิสิตที่เชื่อมโยงกับความเป็นจริง สำหรับนิสิตปริญญาตรีได้สนับสนุนโครงการเผยแพร่และสาธิตความรู้ด้านเกษตรและสิ่งแวดล้อม อาทิ โครงการเรียนรู้ บูรณาการ สรรค์สร้างสิ่งแวดล้อม โครงการค่ายอาสาเกษตรไทยใส่ใจสิ่งแวดล้อม โครงการเผยแพร่ความรู้การทำฟาร์มเกษตรผสมผสานโครงการเรียนรู้โลกกว้าง เกษตรและสิ่งแวดล้อมเชิงบูรณาการ เป็นต้น ส่วนในระดับบัณฑิตศึกษา ภาควิชามีนโยบายในการส่งเสริมแหล่งการเรียนรู้เพื่อการวิจัยและปฏิบัติการในชุมชน (Social lab) ปัจจุบันประกอบด้วยหลักสูตรที่ได้ดำเนินการเปิดสอน ดังนี้

### ระดับปริญญาตรี

1. วิทยาศาสตร์บัณฑิต (เกษตรและสิ่งแวดล้อมศึกษา)
2. ศึกษาศาสตร์บัณฑิต (การจัดการเรียนรู้) วิชาเอกเกษตรกรรมศึกษา

### ระดับบัณฑิตศึกษา

1. ปรัชญาดุษฎีบัณฑิต (การพัฒนาทรัพยากรมนุษย์และชุมชน)
2. ศิลปศาสตรมหาบัณฑิต (การพัฒนาทรัพยากรมนุษย์และชุมชน)

## โครงสร้างการบริหารงานของภาควิชา

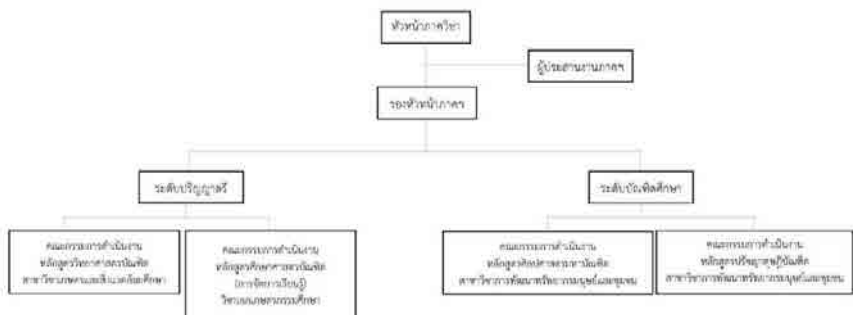

## คณาจารย์ประจำภาควิชา

1. รองศาสตราจารย์ ดร.สันติ ศรีสวนแดง  
ศศ.ด. (อาชีวศึกษา) F2046
2. รองศาสตราจารย์ ดร.ประสงค์ ต้นพิชัย  
Ph.D. (Agricultural Education) F2037
3. รองศาสตราจารย์ ดร.อภิชาติ ใจอารีย์  
ปร.ด. (การพัฒนาทรัพยากรมนุษย์และชุมชน) F0041
4. ผู้ช่วยศาสตราจารย์ ดร.นรินทร์ ยิ่งยวด  
ปร.ด. (การพัฒนาทรัพยากรมนุษย์และชุมชน) F2048
5. ศาสตราจารย์ นาวาอากาศโท ดร.สุมิตร สุวรรณ  
ค.ด. (พัฒนศึกษา) F2049
6. ผู้ช่วยศาสตราจารย์ ดร.อารีรัตน์ ภาคพิธเจริญ  
ค.ด. (พัฒนศึกษา) F2050
7. ผู้ช่วยศาสตราจารย์ ดร.อิสริย์ ทรัพย์นุ้ย  
Ph.D Candidate (Education) F2053
8. ผู้ช่วยศาสตราจารย์ ดร.วรรณิ์ เนียมหอม  
ปร.ด.(บริหารการศึกษา) F8016
9. อาจารย์ ดร.จุฑาทิพย์ ถาวรรัตน์  
ศษ.ด. (สิ่งแวดล้อมศึกษา) F8017
10. อาจารย์ ดร.สุภาสิณี นุ่มเนียม  
ค.ด.(พัฒนศึกษา) F8019
11. ผู้ช่วยศาสตราจารย์ ดร.ศุภรักษ์ อธิคมสุวรรณ  
ปร.ด. (การพัฒนาทรัพยากรมนุษย์) F8020
12. ผู้ช่วยศาสตราจารย์ ดร.วราภรณ์ คำทับทิม  
ค.ด. (วิธีวิทยาการวิจัยการศึกษา) F8022
13. อาจารย์ ดร.พัชรภา กล้าหาญ  
Ph.D. (Agrobology) F8032
14. อาจารย์ ดร.อภิญา อุดมเวช  
ปร.ด. (การพัฒนาทรัพยากรมนุษย์และชุมชน) F8033
15. อาจารย์อรรวรรณ บุญทัน  
วท.ม. (เทคโนโลยีการบริหารสิ่งแวดล้อม) F8035

## ติดต่อภาควิชา

ภาควิชาการพัฒนาศึกษาทรัพยากรมนุษย์และชุมชน

คณะศึกษาศาสตร์และพัฒนศาสตร์

<http://www.hcrd.edu.kps.ku.ac.th>

e-mail : hcrd@ku.ac.th

โทรศัพท์ 034-351898 ต่อ 200



ภาควิชาการพัฒนาศึกษาทรัพยากรมนุษย์และชุมชน

## ภาควิชาครุศึกษา ● ● ● ●



### ประวัติภาควิชาครุศึกษา

ภาควิชาครุศึกษา เป็นภาควิชาที่ปรับเปลี่ยนชื่อมาจาก ภาควิชาการศึกษา เป็นภาควิชาที่ให้บริการวิชาชีพศึกษาศาสตร์แก่นิสิต คณะศึกษาศาสตร์ ที่หน่วยงานบางส่วนของคณะมาดำเนินการ ณ วิทยาเขตกำแพงแสน ในปี พ.ศ.2522 โดยในระยะแรกภาควิชาการศึกษายังให้บริการเฉพาะวิชาชีพครูบังคับ การฝึกปฏิบัติงานวิชาชีพครูและการฝึกสอนเท่านั้น

ในปีการศึกษา 2536 ได้ขยายการให้บริการวิชาชีพครูเลือกเสรี ให้แก่นิสิต คณะศึกษาศาสตร์และคณะอื่น ๆ โดยมีอาจารย์จากโรงเรียนสาธิตแห่งมหาวิทยาลัยเกษตรศาสตร์ วิทยาเขตกำแพงแสน เป็นผู้สอนร่วมกับอาจารย์จากภาควิชาการศึกษา คณะศึกษาศาสตร์ บางเขน ซึ่งยังรับผิดชอบในรายวิชาชีพครูบังคับบางรายวิชา เช่น วิชาการใช้ภาษาไทยเพื่อการสอน โดย รศ.บรรเทา กิตติศักดิ์ เป็นต้น

การดำเนินการในช่วงเวลาดังกล่าว ภาควิชาการศึกษา คณะศึกษาศาสตร์ ได้แต่งตั้งผู้ช่วยศาสตราจารย์อภิเกียรติ ทองเพิ่ม เป็นผู้ประสานงานภาควิชาตั้งแต่ปี พ.ศ.2537 - 2547 เพื่อปฏิบัติหน้าที่แทนหัวหน้าภาควิชา ในช่วงเวลาที่คณะศึกษาศาสตร์ วิทยาเขตกำแพงแสนเตรียมการเพื่อยกระดับปรับสภาพหน่วยงานให้เป็นคณะวิชาที่มีการบริหารจัดการเป็นเอกเทศขึ้นตรงต่อวิทยาเขตกำแพงแสน ตามนโยบายของมหาวิทยาลัย ผู้ประสานงานภาควิชาก็ได้

เตรียมการเพื่อขอยืมหลักสูตรระดับปริญญาตรี สาขาการสอนคณิตศาสตร์ จากภาควิชาการศึกษา คณะศึกษาศาสตร์ บางเขน เพื่อเปิดการเรียนการสอนที่วิทยาเขตกำแพงแสนต่อไป

ในปีการศึกษา 2547 สภามหาวิทยาลัยเกษตรศาสตร์ มีประกาศจัดตั้ง คณะศึกษาศาสตร์ กำแพงแสน เมื่อวันที่ 23 พฤศจิกายน พ.ศ.2547 และหลังจากมี การตัดโอน ตำแหน่ง การสรรหา คณบดี และสภามหาวิทยาลัยได้แต่งตั้ง รศ.อุตร รัตนภักดิ์ เป็นคณบดี คณะศึกษาศาสตร์ กำแพงแสน เมื่อวันที่ 15 มิถุนายน พ.ศ.2548 การดำเนินการของภาควิชา การศึกษาจึงเป็นไปตามกรอบแห่งวิสัยทัศน์และนโยบายของผู้บริหารคณะศึกษาศาสตร์ กำแพงแสน โดยมหาวิทยาลัยได้แต่งตั้งให้ ผู้ช่วยศาสตราจารย์ปาริชาติ จันทร์เพ็ญ ปฏิบัติหน้าที่ หัวหน้าภาควิชาการศึกษา ต่อมา คณะศึกษาศาสตร์ กำแพงแสน ดำเนินการขออนุมัติปรับ โครงสร้างของคณะในการบริหารงาน และการจัดการศึกษาที่มีศาสตร์ที่หลากหลายขึ้น โดย เปลี่ยนชื่อคณะศึกษาศาสตร์ กำแพงแสน เป็นคณะศึกษาศาสตร์และพัฒนศาสตร์ และภาควิชา การศึกษาเปลี่ยนชื่อเป็นภาควิชาครุศึกษา โดยมีภารกิจหลักคือ การสอนวิชาชีพครูให้แก่บัณฑิต หลักสูตรการจัดการเรียนรู้ออนไลน์และการผลิตบัณฑิตหลักสูตรการจัดการเรียนรู้ออนไลน์ สาขาขาดแคลน คือ คณิตศาสตร์ ภาษาอังกฤษ วิทยาศาสตร์ และดนตรี

**ปณิธาน:** ผลิตบัณฑิตทางการศึกษาที่สมบูรณ์ด้วยปัญญา คุณธรรม จริยธรรม มีความสามารถในการพัฒนาองค์ความรู้ พัฒนาสังคมด้วยจิตสาธารณะ

**วิสัยทัศน์:** เป็นภาควิชาที่มีศักยภาพในการผลิตบัณฑิตทางการศึกษาให้ถึงพร้อมด้วยความรู้ คุณธรรม จริยธรรม สามารถใช้กระบวนการวิจัย เพื่อพัฒนาความรู้และมีความเป็นผู้นำในการยกระดับการศึกษา วิชาชีพ และสังคม

### พันธกิจ

1. ผลิตบัณฑิตทางการศึกษาในสาขาวิชาต่างๆที่มีความสมบูรณ์ด้วยปัญญา คุณธรรม จริยธรรม เพื่อทำหน้าที่ครูและบุคลากรทางการศึกษาที่มีความ สามารถใน การพัฒนาการศึกษา และสังคมตามปณิธานของคณะศึกษาศาสตร์และพัฒนศาสตร์

2. ศึกษาค้นคว้าวิจัยเพื่อสร้างและพัฒนาองค์ความรู้อันเป็นประโยชน์ต่อ การพัฒนา การศึกษาและสังคม

3. บริการวิชาการทางด้านการศึกษาแก่สังคม

4. ทำนุบำรุงศิลปวัฒนธรรม ภูมิปัญญาท้องถิ่นและสภาพแวดล้อมทางสังคม

ซึ่งปัจจุบันได้เปิดหลักสูตรดังนี้

1. หลักสูตรศึกษาศาสตรบัณฑิต (สาขาการจัดการเรียนรู้ออนไลน์)



- วิชาเอกภาษาอังกฤษศึกษา
  - วิชาเอกคณิตศาสตร์ศึกษา
  - วิชาเอกวิทยาศาสตร์ศึกษา
  - วิชาเอกดนตรีศึกษา
2. หลักสูตรศึกษาศาสตรมหาบัณฑิต สาขาวิชานวัตกรรมการศึกษา (ภาคพิเศษ)
  3. หลักสูตรศึกษาศาสตรมหาบัณฑิต สาขาวิชาการบริหารการศึกษา (ภาคพิเศษ)
  4. หลักสูตรศึกษาศาสตรดุษฎีบัณฑิต สาขาวิชาการบริหารการศึกษา (ภาคพิเศษ)
  5. หลักสูตรปริญญาดุษฎีบัณฑิต สาขาวิทยาศาสตร์ศึกษา (ภาคพิเศษ)
  6. หลักสูตรศึกษาศาสตรมหาบัณฑิต สาขาวิชาคณิตศาสตร์ศึกษา (ภาคปกติ)
  7. หลักสูตรปริญญาดุษฎีบัณฑิต สาขาคณิตศาสตร์ศึกษา (ภาคปกติ)

## โครงสร้างการบริหารงานของภาควิชา

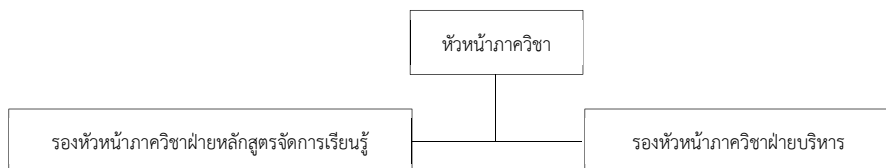

## คณาจารย์ประจำภาควิชาครุศึกษา

- |   |       |
|---|-------|
| 1. รองศาสตราจารย์ ดร.ทัศนิน วรรณเกตุศิริ<br>ปร.ด. (วิทยาศาสตร์ศึกษา)              | F8015 |
| 2. อาจารย์ ดร.กนิษฐา เขาวัววัฒนกุล<br>ปร.ด. (หลักสูตรและการสอน)                   | F1054 |
| 3. ผู้ช่วยศาสตราจารย์ ดร.พินดา วราสุนันท์<br>ค.ด. (การวัดและการประเมินผลการศึกษา) | F1061 |
| 4. ผู้ช่วยศาสตราจารย์ ดร.ทัศนีย์ จันตियะ<br>ปร.ด. (หลักสูตรและการสอน)             | F1064 |
| 5. ผู้ช่วยศาสตราจารย์ ดร.ธีรศักดิ์ สร้อยศิริ<br>ศษ.ด. (เทคโนโลยีทางการศึกษา)      | F1065 |

- |   |       |
|---|-------|
| 6. ผู้ช่วยศาสตราจารย์ ดร.นันทรัตน์ เครืออินทร์<br>ปร.ด. (วิทยาศาสตร์ศึกษา)              | F8003 |
| 7. รองศาสตราจารย์ ดร.พัทธนันท์ หารราชกริมย์โชค<br>ค.ด. (เทคโนโลยีและการสื่อสารการศึกษา) | F8007 |
| 8. อาจารย์ ดร.จิราภรณ์ กาแก้ว<br>ปร.ด. (ภาษาอังกฤษเป็นภาษาสากล)                         | F8008 |
| 9. ผู้ช่วยศาสตราจารย์ ดร.กุลธิดา นุกุลธรรม<br>ปร.ด. (วิทยาศาสตร์และเทคโนโลยีการศึกษา)   | F8014 |
| 10. ผู้ช่วยศาสตราจารย์ ดร.วิทัศน์ ฝักเจริญผล<br>Ph.D.(Physics)                          | F8023 |
| 11. ผู้ช่วยศาสตราจารย์ ดร.สุภิญญา ปัญญาสิทธิ์<br>Ph.D Education (TESOL)                 | F8028 |
| 12. อาจารย์ ดร.วิทยา ชัมเจริญ<br>ปร.ด. (คณิตศาสตร์)                                     | F8029 |
| 13. รองศาสตราจารย์ ดร.ธนรัตน์ แต้ววัฒนา<br>ปร.ด.(เทคโนโลยีเทคนิคศึกษา)                  | S4023 |
| 14. ผู้ช่วยศาสตราจารย์ ดร.ศิริพร เครือทอง<br>ปร.ด. (วิทยาศาสตร์ศึกษา)                   | F8031 |
| 15. อาจารย์โชคชัย เตโซ<br>ศศ.ม. (การสอนภาษาอังกฤษ)                                      | F8101 |
| 16. ผู้ช่วยศาสตราจารย์ ดร.พัชรภาภรณ์ ดันตชูเวช<br>ค.ด. (พัฒนศึกษา)                      | F8102 |
| 17. อาจารย์ ดร.อรอุษา ปุณยบุรณะ<br>ปร.ด. (การบริหารการศึกษา)                            | F8103 |
| 18.อาจารย์ธนกร สันตนาทนนท์<br>ค.ม. (การสอนภาษาอังกฤษ เป็นภาษาต่างประเทศ)                | F8104 |
| 19.อาจารย์ กิตติพันธ์ วิบูลศิลป์<br>ค.ม. (การศึกษาคณิตศาสตร์)                           | F8105 |

## คณาจารย์ผู้สอนวิชาเอกดนตรีศึกษา

1. ผู้ช่วยศาสตราจารย์ ดร.ยศพล นิตย์แสวง
2. ผู้ช่วยศาสตราจารย์सानิตย์ รัศมี
3. อาจารย์นवल ใจงาม
4. อาจารย์สุชาติ จันทรสกรี
5. อาจารย์ปรีชา นวมนาม

## ติดต่อภาควิชา

ภาควิชาครุศึกษา คณะศึกษาศาสตร์และพัฒนศาสตร์

<http://doed.edu.kps.ku.ac.th>

โทรศัพท์/โทรสาร 034-355606

## ภาควิชาพลศึกษาและกีฬา ● ● ● ●



### ประวัติภาควิชา

ภาควิชาพลศึกษาและกีฬา มีจุดเริ่มต้นจากการเป็นส่วนหนึ่งของภาควิชาพลศึกษา คณะศึกษาศาสตร์ ที่ได้ก่อตั้งขึ้นในมหาวิทยาลัยเกษตรศาสตร์ตามประกาศ สำนักนายกรัฐมนตรี เมื่อวันที่ 8 พฤศจิกายน พ.ศ. 2512 โดยมีวัตถุประสงค์ในระยะเริ่มแรก เพื่อผลิตครูในระดับปริญญาตรีในสาขาวิชาศึกษาศาสตร์-เกษตร พลศึกษา และ คหกรรมศาสตร์

ในปี พ.ศ.2522 มหาวิทยาลัยเกษตรศาสตร์ ได้ย้ายหน่วยงานบางส่วนของ คณะสถาบันไปดำเนินการ ณ วิทยาเขตกำแพงแสน คณะศึกษาศาสตร์ เป็นหน่วยงานหนึ่งที่ต้องมาดำเนินการจัดการเรียนการสอน ณ วิทยาเขตกำแพงแสน ดังนั้นภาควิชาพลศึกษาจึงต้องมาดำเนินการจัดการเรียนการสอนในรายวิชาการกิจกรรมพลศึกษา ซึ่งเป็นวิชาบังคับพื้นฐานให้กับนิสิตทั่วไป ณ วิทยาเขตกำแพงแสน โดยการบริหารจัดการมีรองหัวหน้าภาควิชาพลศึกษา วิทยาเขตกำแพงแสน เป็นผู้กำกับดูแล

ในปี พ.ศ. 2541 ภาควิชาพลศึกษา คณะศึกษาศาสตร์ วิทยาเขตกำแพงแสน ในขณะนั้นได้เปิดสอนในระดับบัณฑิตศึกษา โครงการปริญญาโท สาขาพลศึกษา (ภาคพิเศษ) โดยขอใช้หลักสูตรมาดำเนินการที่วิทยาเขตกำแพงแสน

ในปี พ.ศ. 2544 มหาวิทยาลัยเกษตรศาสตร์ มีนโยบายที่จะจัดตั้งคณะใหม่ขึ้นตรงต่อ วิทยาเขตกำแพงแสน โดยใช้ฐานทรัพยากรจากคณะวิชาเดิมที่วิทยาเขตดังกล่าว ซึ่งคณะศึกษาศาสตร์ วิทยาเขตกำแพงแสน ก็เป็นเป้าหมายในการดำเนินการตามนโยบายนั้นด้วย และเมื่อวันที่ 23 พฤศจิกายน พ.ศ. 2547 สภามหาวิทยาลัยเกษตรศาสตร์ ได้ประกาศจัดตั้งคณะศึกษาศาสตร์ กำแพงแสน เป็นหน่วยงานสังกัดมหาวิทยาลัยเกษตรศาสตร์ โดยยกฐานะภาควิชาต่างๆที่เป็นส่วนหนึ่งของคณะศึกษาศาสตร์ เป็นภาควิชาสังกัดคณะศึกษาศาสตร์ กำแพงแสน โดยมีหัวหน้าภาควิชาเป็นผู้กำกับดูแล การบริหารงาน

ภาควิชาพลศึกษา คณะศึกษาศาสตร์ กำแพงแสน รับผิดชอบจัดการเรียนการสอน รายวิชาพลศึกษาทั่วไป ซึ่งเป็นวิชาบังคับสำหรับนิสิตระดับปริญญาตรีทุกสาขาวิชา ที่เปิดการเรียนการสอนที่วิทยาเขตกำแพงแสน โดยเปิดสอน 21 รายวิชา จำนวน 33 หมู่เรียน มีนิสิตลงทะเบียนเรียนประมาณ 1,200 คน และผลิตบัณฑิตศึกษา หลักสูตรศิลปศาสตรมหาบัณฑิต (พลศึกษา)

พ.ศ. 2548 ภาควิชาพลศึกษา คณะศึกษาศาสตร์ กำแพงแสน ได้รับโอน การดำเนินการจัดการเรียนการสอนหลักสูตรวิทยาศาสตรบัณฑิต สาขาวิชาพลศึกษา จากวิทยาเขตสุพรรณบุรี มาเปิดดำเนินการโดยมติสภามหาวิทยาลัย

พ.ศ. 2549 ภาควิชาพลศึกษา คณะศึกษาศาสตร์ กำแพงแสน ได้เปิดดำเนินการสอน หลักสูตรศึกษาศาสตรบัณฑิต สาขาวิชาพลศึกษา โดยขอใช้หลักสูตรจาก ภาควิชาพลศึกษา คณะศึกษาศาสตร์

พ.ศ. 2550 ภาควิชาพลศึกษา คณะศึกษาศาสตร์ กำแพงแสน ได้ดำเนินการแต่งตั้ง คณะทำงานร่างหลักสูตรศึกษาศาสตรบัณฑิต (การจัดการเรียนรู้) สาขาพลศึกษา-สุขศึกษา

พ.ศ. 2551 ภาควิชาพลศึกษา คณะศึกษาศาสตร์ กำแพงแสน เปลี่ยนเป็นภาควิชาพลศึกษาและกีฬา คณะศึกษาศาสตร์และพัฒนศาสตร์ และเปิดดำเนินการสอนหลักสูตรศึกษาศาสตรบัณฑิต(การจัดการเรียนรู้) สาขาพลศึกษาและสุขศึกษา ในปีการศึกษา 2551 แลงงดรับ หลักสูตรศึกษาศาสตรบัณฑิต สาขาวิชาพลศึกษา

พ.ศ. 2555 ภาควิชาพลศึกษาและกีฬา คณะศึกษาศาสตร์และพัฒนศาสตร์ เปิดดำเนินการสอนระดับบัณฑิตศึกษาหลักสูตรศิลปศาสตรมหาบัณฑิต สาขาวิทยาการส่งเสริมสุขภาพ

พ.ศ. 2560 ภาควิชาพลศึกษาและกีฬา คณะศึกษาศาสตร์และพัฒนศาสตร์ ปรับปรุงหลักสูตรศึกษาศาสตรบัณฑิต (การจัดการเรียนรู้) สาขาพลศึกษาและสุขศึกษา (หลักสูตร 5 ปี) หลักสูตรปรับปรุง พ.ศ. 2555 เป็นหลักสูตรศึกษาศาสตรบัณฑิต (การจัดการเรียนรู้) วิชาเอกพลศึกษาและสุขศึกษา (หลักสูตร 5 ปี) หลักสูตรปรับปรุง พ.ศ. 2560

พ.ศ. 2562 ภาควิชาพลศึกษาและกีฬา คณะศึกษาศาสตร์และพัฒนศาสตร์ ปรับปรุงหลักสูตรศึกษาศาสตรบัณฑิต (การจัดการเรียนรู้) วิชาเอกพลศึกษาและสุขศึกษา (หลักสูตร 5 ปี) หลักสูตรปรับปรุง พ.ศ. 2560 เป็นหลักสูตรศึกษาศาสตรบัณฑิต (การจัดการเรียนรู้) วิชาเอกพลศึกษาและสุขศึกษา (หลักสูตร 4 ปี) หลักสูตรปรับปรุง พ.ศ. 2562 และเปิดดำเนินการสอนระดับบัณฑิตศึกษาหลักสูตรศึกษาศาสตรมหาบัณฑิต สาขาวิชาพลศึกษา (ภาคปกติ)

พ.ศ. 2563 ภาควิชาพลศึกษาและกีฬา คณะศึกษาศาสตร์และพัฒนศาสตร์ เปิดดำเนินการสอนระดับบัณฑิตศึกษาหลักสูตรศึกษาศาสตรมหาบัณฑิต สาขาวิชาพลศึกษา (ภาค

พิเศษ) และชะลอการรับบุคคลเข้าศึกษาต่อหลักสูตรศึกษาศาสตรมหาบัณฑิต สาขาวิชาพลศึกษา (ภาคปกติ)

พ.ศ. 2564 ภาควิชาพลศึกษาและกีฬา คณะศึกษาศาสตร์และพัฒนศาสตร์ เปิดดำเนินการสอนระดับบัณฑิตศึกษาหลักสูตรศึกษาศาสตรดุษฎีบัณฑิต สาขาวิชาพลศึกษา (ภาคปกติ)

พ.ศ. 2565 ภาควิชาพลศึกษาและกีฬา คณะศึกษาศาสตร์และพัฒนศาสตร์ เปิดดำเนินการสอนระดับบัณฑิตศึกษาหลักสูตรศึกษาศาสตรดุษฎีบัณฑิต สาขาวิชาพลศึกษา (ภาคพิเศษ) และชะลอการรับบุคคลเข้าศึกษาต่อหลักสูตรศึกษาศาสตรดุษฎีบัณฑิต สาขาวิชาพลศึกษา (ภาคปกติ)

พ.ศ. 2567 ภาควิชาพลศึกษาและกีฬา คณะศึกษาศาสตร์และพัฒนศาสตร์ ปรับปรุงหลักสูตรศึกษาศาสตรบัณฑิต (การจัดการเรียนรู้) วิชาเอกพลศึกษาและสุขศึกษา (หลักสูตร 4 ปี) หลักสูตรปรับปรุง พ.ศ. 2562 เป็นหลักสูตรศึกษาศาสตรบัณฑิต (การจัดการเรียนรู้) วิชาเอกพลศึกษาและสุขศึกษา (หลักสูตร 4 ปี) หลักสูตรปรับปรุง พ.ศ. 2567

**ปณิธาน:** มุ่งสร้างบัณฑิตให้มีความเป็นเลิศทางวิชาการ คุณธรรม และสร้างจิตสำนึกแห่งความรับผิดชอบต่อวิชาชีพและสังคม

**วิสัยทัศน์:** ภาควิชาพลศึกษาและกีฬาและกีฬาเป็นสถาบันชั้นนำด้านพลศึกษา สุขศึกษา การส่งเสริมสุขภาพและกีฬา ที่ได้รับการยอมรับในระดับชาติและนานาชาติ

### พันธกิจ

1. ผลิตบัณฑิตในระดับปริญญาตรี และบัณฑิตศึกษา ทางด้านพลศึกษา สุขศึกษา การส่งเสริมสุขภาพและกีฬา

2. วิจัย สร้างองค์ความรู้ นวัตกรรมด้านพลศึกษา สุขศึกษา การส่งเสริมสุขภาพและกีฬา โดยประยุกต์ใช้เทคโนโลยีที่ทันสมัยและสอดคล้องกับภูมิปัญญาไทย และบริบทของสังคมไทย

3. บริการวิชาการและพัฒนาด้านพลศึกษา สุขศึกษา การส่งเสริมสุขภาพและกีฬา ตามความต้องการของชุมชน ประชาชน และท้องถิ่น

4. อนุรักษ์ ส่งเสริม ทำนุบำรุงศิลปวัฒนธรรมไทย ขนบธรรมเนียมประเพณี ภูมิปัญญา และสิ่งแวดล้อม

5. ร่วมมือกับโรงเรียนสาธิตแห่งมหาวิทยาลัยเกษตรศาสตร์ วิทยาเขตกำแพงแสน ศูนย์วิจัยและพัฒนาการศึกษา เพื่อเป็นแหล่งฝึกประสบการณ์วิชาชีพครู และเป็นแหล่งเรียนรู้และการวิจัยของอาจารย์และนิสิตในภาควิชาพลศึกษาและกีฬา

ซึ่งปัจจุบันได้ดำเนินการจัดการสอนในหลักสูตรต่าง ๆ ดังนี้

- การจัดการเรียนการสอนรายวิชา 01175XXX กิจกรรมพลศึกษา ในกลุ่มสาระ อยู่ดีมีสุข หมวดวิชาศึกษาทั่วไป ให้แก่นิสิตระดับปริญญาตรี ณ วิทยาเขตกำแพงแสน
- หลักสูตรศึกษาศาสตรบัณฑิต สาขาวิชาการจัดการเรียนรู้ วิชาเอกพลศึกษาและ สุขศึกษา
- หลักสูตรศึกษาศาสตรมหาบัณฑิต สาขาวิชาพลศึกษา
- หลักสูตรศึกษาศาสตรดุษฎีบัณฑิต สาขาวิชาพลศึกษา

## โครงสร้างการบริหารงานของภาควิชา

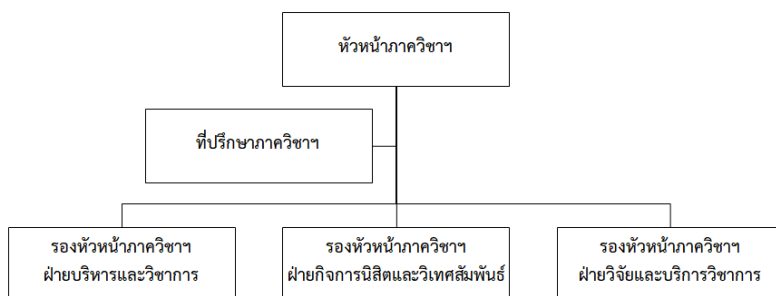

## คณาจารย์ประจำภาควิชาพลศึกษาและกีฬา

- |   |       |
|---|-------|
| 1. รองศาสตราจารย์อุตร รัตนภักดิ์ (ผู้ทรงคุณวุฒิภาควิชาฯ)<br>อ.ม. (ปรัชญา)   | F3031 |
| 2. รองศาสตราจารย์ ดร.บรรจบ ภิรมย์คำ (ผู้ทรงคุณวุฒิภาควิชาฯ)<br>กศ.ม. (พลศึกษา) , ปร.ด. (วิทยาศาสตร์การกีฬา)   | F3029 |
| 3. ผู้ช่วยศาสตราจารย์ ดร.ศุภวรรณ วงศ์สร้างทรัพย์ (หัวหน้าภาควิชาฯ)<br>ศศ.ม. (พลศึกษา) , ค.ด. (สุขศึกษาและพลศึกษา)   | F8005 |
| 4. รองศาสตราจารย์ ดร.สมบุญ ศิลป์รุ่งธรรม (รองหัวหน้าภาควิชาฯ)<br>กศ.ม. (สุขศึกษา) , ศษ.ม. (ภาวะผู้นำและการจัดการการศึกษา),<br>กศ.ด. (การวิจัยและพัฒนาหลักสูตร) , กศ.ด. (สุขศึกษาและพลศึกษา),<br>ปร.ด. (การบริหารการศึกษา) | F3056 |
| 5. รองศาสตราจารย์ ดร.อัจฉรา ปุราคม (รองหัวหน้าภาควิชาฯ)<br>ศษ.ม. (การส่งเสริมสุขภาพ) , ศศ.ด. (พัฒนาสังคม)   | F8002 |

- |   |       |
|---|-------|
| 6. รองศาสตราจารย์ ดร.ต่อศักดิ์ แก้วจรัสวิไล<br>ศศ.ม. (พลศึกษา), ศศ.ด. (มวยไทยศึกษา)   | F3049 |
| 7. ผู้ช่วยศาสตราจารย์คมกริช เขาว์พานิช<br>ศศ.ม. (พลศึกษา)   | F3011 |
| 8. ผู้ช่วยศาสตราจารย์ ดร.ศิริชัย ศรีพรหม<br>ศศ.ม. (พลศึกษา) , ปร.ด. (วิจัย ประเมิน และสถิติการศึกษา)                                  | F3005 |
| 9. ผู้ช่วยศาสตราจารย์ ดร.ธารินทร์ ก้านเหลือง<br>ศศ.ม. (พลศึกษา), บช.ม. (บริหารธุรกิจ),<br>ปร.ด. (วิทยาศาสตร์การกีฬาและการออกกำลังกาย) | F3051 |
| 10. ผู้ช่วยศาสตราจารย์ ดร.ธีรพันธ์ ตันพานิชย์<br>ศศ.ม. (พลศึกษา), ปร.ด. (วิทยาศาสตร์การกีฬาและการออกกำลังกาย)                         | F8030 |
| 11. อาจารย์ ดร.ฐิติกมลสิริ ลาโพธิ์<br>ศศ.ม. (พลศึกษา), ปร.ด. (การบริหารการศึกษา)  | F3047 |
| 12. อาจารย์ ดร.วิชนนท์ พูลศรี<br>ค.ม. (สุขศึกษาและพลศึกษา), กศ.ด. (สุขศึกษาและพลศึกษา)  | F8201 |
| 13. อาจารย์ภาสพงศ์ ภิรมย์คำ<br>ศศ.ม. (พลศึกษา)  | F8034 |
| 14. อาจารย์สุดาวรรณ วุฒิมชาติ<br>ศศ.ม. (พลศึกษา)  | F8203 |
| 15. อาจารย์สถาพร พาขุนทด<br>ศษ.ม. (พลศึกษา)   | F3072 |
| 16. อาจารย์กรกริช เขาว์พานิช<br>ศษ.ม. (พลศึกษา)   | F8202 |

## ติดต่อภาควิชา

ภาควิชาพลศึกษาและกีฬา คณะศึกษาศาสตร์และพัฒนศาสตร์

<https://pes.kps.ku.ac.th/2566/>

โทรศัพท์: 03-4351-898 ต่อ 330-331



## โรงเรียนสาธิตแห่งมหาวิทยาลัยเกษตรศาสตร์

วิทยาเขตกำแพงแสน ศูนย์วิจัยและพัฒนาการศึกษา ● ● ● ●



### ประวัติและความเป็นมาของโรงเรียนสาธิตเกษตรฯ กำแพงแสน

เนื่องจากมหาวิทยาลัยเกษตรศาสตร์ มีโครงการขยายมหาวิทยาลัยเกษตรศาสตร์ขึ้น ณ วิทยาเขตกำแพงแสน อำเภอกำแพงแสน จังหวัดนครปฐม เพื่อเป็นแหล่งผลิตบุคลากรระดับปริญญาตรี ปริญญาโท และปริญญาเอก ในสาขาวิชาการเกษตรและอื่น ๆ มหาวิทยาลัยเกษตรศาสตร์ จึงกำหนดเปิดใช้วิทยาเขตกำแพงแสน ตั้งแต่เดือนพฤศจิกายน พ.ศ. 2522 เป็นต้นมา โดยมีคณะต่าง ๆ เริ่มเปิดดำเนินการ คือ คณะเกษตร คณะสัตวแพทยศาสตร์ คณะวิศวกรรมศาสตร์ คณะศึกษาศาสตร์ และบัณฑิตวิทยาลัย

ในปี พ.ศ.2523 ทางมหาวิทยาลัยเกษตรศาสตร์มีนโยบายที่จะเปิดดำเนินการโรงเรียนสาธิตแห่งมหาวิทยาลัยเกษตรศาสตร์ วิทยาเขตกำแพงแสน เพื่อจะได้สอดคล้องกับแผนพัฒนา มหาวิทยาลัยเกษตรศาสตร์และเป็นการส่งเสริมขยายงานทางด้านการศึกษาระดับประถมศึกษาและมัธยมศึกษาในชุมชนด้วย ฉะนั้นมหาวิทยาลัยเกษตรศาสตร์ จึงได้อนุมัติให้เปิดโรงเรียนสาธิตแห่งมหาวิทยาลัยเกษตรศาสตร์ขึ้น ณ วิทยาเขตกำแพงแสน ตั้งแต่วันที่ 15 กรกฎาคม 2523 โดยให้คณะศึกษาศาสตร์เป็นฝ่ายรับผิดชอบในการจัดดำเนินการเรียนการสอน ดังนั้นคณะศึกษาศาสตร์จึงวางเป้าหมายที่จะให้โรงเรียนสาธิตเกษตรฯ วิทยาเขตกำแพงแสน เป็นศูนย์วิจัยและพัฒนาการศึกษาที่จะทำการวิจัยการศึกษาในระดับประถมศึกษาและมัธยมศึกษาในเขต

ชนบทไปพร้อมกับการทดลองจัดการเรียนการสอนแบบสมรรถฐานและการบริการทางวิชาการแก่ชุมชนด้วย

เมื่อคณะศึกษาศาสตร์ได้รับคำสั่งให้ดำเนินการเปิดการเรียนการสอนระดับประถมศึกษาขึ้นที่วิทยาเขตกำแพงแสน ในปี พ.ศ. 2523 นั้น ผู้ช่วยศาสตราจารย์ ดร.รุ่ง เจริญจิต คณบดีคณะศึกษาศาสตร์ จึงได้ขออนุมัติจากมหาวิทยาลัย เพื่อให้อาจารย์ของคณะศึกษาศาสตร์มาปฏิบัติราชการประจำที่โรงเรียนสาธิตเกษตรฯ วิทยาเขตกำแพงแสน ในระยะแรกมีทั้งหมด 11 ท่าน เพื่อเตรียมการก่อนเปิดการเรียนการสอนโดยมอบหมายให้อาจารย์อุดร รัตนภักดิ์ ปฏิบัติราชการในหน้าที่แทนอาจารย์ใหญ่ และอาจารย์อีก 10 ท่าน คือ อาจารย์วงสรรค์ สุฉันทบุตร, อาจารย์ธาดรี แดงเที่ยง, อาจารย์นิตยา สอนอาจ, อาจารย์พงษ์ศิริ พาณิช, อาจารย์โรจน์วงษ์ นุชสุวรรณ, อาจารย์ปัทมา โอสสถเสน, อาจารย์สุนารี หวังไพบุลย์กิจ, อาจารย์สิทธิศักดิ์ นิรทัย, อาจารย์อรรวรรณ พึ่งงาม และอาจารย์สมเกียรติ ศรีอนันตคม

1. ปี พ.ศ.2523 โรงเรียนได้เปิดดำเนินการจัดการเรียนการสอนในระดับประถมศึกษาปีที่ 1-3 มีนักเรียน 12 คน โดยวางวัตถุประสงค์ของโรงเรียนดังนี้เพื่อพัฒนาการศึกษา วิจัย และทดลองทฤษฎีทางการศึกษา และจิตวิทยาการศึกษาที่เหมาะสมสำหรับเขตพื้นที่ชนบท เพื่อการพัฒนาศึกษาชนบท
2. เพื่อการทดลอง วิจัยเกี่ยวกับหลักสูตรในระดับประถมศึกษาและมัธยมศึกษาในการพัฒนาอาชีพแขนงต่าง ๆ ให้สอดคล้องกับพื้นที่ภูมิประเทศ
3. เพื่อเป็นแหล่งสาธิตและเผยแพร่ผลงานการศึกษา เพื่อการพัฒนาศึกษาชนบทให้มีประสิทธิภาพและจะเป็นโรงเรียนที่เป็นที่เล็งสำหรับโรงเรียนในชนบทในพื้นที่ใกล้เคียง
4. เพื่อเป็นสถานที่สำหรับฝึกปฏิบัติงานของนิสิตคณะศึกษาศาสตร์ในการฝึกปฏิบัติงานครู ฝึกหัดการสอนทดลองวิจัยเกี่ยวกับแนวทางการปฏิบัติการเรียนการสอนตามหลักวิชา
5. เพื่อเป็นสถานที่สำหรับกุลบุตร กุลธิดา ในท้องที่ชนบทที่จะศึกษาเล่าเรียนตามระดับความสามารถทางสติปัญญา ความถนัด และความสนใจ ซึ่งจะเป็นการพัฒนาบุคคลในชนบทให้เป็นพลเมืองที่มีคุณภาพ พร้อมทั้งจะนำความรู้ ความคิด ความเข้าใจในการแก้ปัญหา เพื่อเสริมสร้างชีวิตและสังคมให้ดีขึ้นอันเป็นรากฐานของพลเมืองดี

นอกจากนี้คณบดีได้แต่งตั้งคณาจารย์จากคณะศึกษาศาสตร์อีก 9 ท่าน ให้เป็นกรรมการวิชาการของโรงเรียน เพื่อมาเป็นที่ปรึกษางานด้านวิชาการของโรงเรียน โดยมีรายชื่อดังนี้

1. อาจารย์ศิริรัตน์ นิละคุปต์ อ.บ., อ.ม., M.A., Ph.D.(Florida State U.)

2. อาจารย์บรรเทา กิตติศักดิ์ ค.บ., ค.ม. (บริหารการศึกษา)
3. อาจารย์พรณี ชูทัยเงินจิต ค.บ., ค.ม., Ed.D. (U. of Northern Colorado)
4. อาจารย์ยุทธพร แก้ววิเชียร กศ.บ.
5. อาจารย์สมถวิล ธนะโสภณ อ.บ., M.S., Ed.D. (Oklahoma State U.)
6. อาจารย์สุนันท์ สังข์อ่อง กศ.บ., M.S. (Florida State U.)
7. อาจารย์สมมารล ชื่นอิม วน.บ., M.S. (Utah State U.)
8. อาจารย์พัชพันธุ์ ทองหยด ค.บ., M.Ed. (U. of Hawaii)
9. อาจารย์ยุพา นันทะไชย ค.บ. (เกียรตินิยม), (ค.ม.)

ปี พ.ศ. 2532 โรงเรียนมีนักเรียนตั้งแต่ชั้นประถมศึกษาปีที่ 1 - 6 และชั้นมัธยมศึกษาปีที่ 1 - 6 ปี พ.ศ. 2534 ทางโรงเรียนได้รับอนุมัติจากสภามหาวิทยาลัยเกษตรศาสตร์ ให้จัดการเรียนการสอนระดับอนุบาลศึกษาเพิ่มขึ้น

ปี พ.ศ. 2546 มหาวิทยาลัยเกษตรศาสตร์ได้อนุมัติให้เปลี่ยนชื่อโรงเรียนจากเดิมมาเป็นโรงเรียนสาธิตแห่งมหาวิทยาลัยเกษตรศาสตร์ วิทยาเขตกำแพงแสน ศูนย์วิจัยและพัฒนาการศึกษา (Kasetsart University Laboratory School, Kamphaeng Saen Campus, Educational Research and Development Center) โดยมีฐานะเทียบเท่าภาควิชาในคณะศึกษาศาสตร์และพัฒนศาสตร์

ปี พ.ศ. 2554 โรงเรียนได้รับอนุมัติจากกระทรวงวิทยาศาสตร์และเทคโนโลยี ให้ดำเนินการจัดการเรียนการสอนหลักสูตรห้องเรียนวิทยาศาสตร์ในโรงเรียน ในระดับชั้นมัธยมศึกษาตอนปลาย โดยการสนับสนุนของกระทรวงวิทยาศาสตร์และเทคโนโลยี ในการกำกับดูแลของมหาวิทยาลัยเกษตรศาสตร์ วิทยาเขตกำแพงแสน

ปี พ.ศ. 2555 มหาวิทยาลัยเกษตรศาสตร์ ได้อนุมัติให้โรงเรียนดำเนินงานโครงการจัดการเรียนการสอนตามหลักสูตรกระทรวงศึกษาธิการเป็นภาษาอังกฤษ (English Program)

ปี พ.ศ. 2561 โรงเรียนได้ขยายห้องเรียนให้ครบตามแผนระดับชั้นละ 4 ห้องเรียน

ปี พ.ศ. 2562 มหาวิทยาลัยเกษตรศาสตร์ ได้อนุมัติให้โรงเรียนเปิดหลักสูตรภาษาอังกฤษเข้มข้น (Intensive English Program) ระดับชั้นประถมศึกษาปีที่ 1 - 6 และระดับมัธยมศึกษาปีที่ 1- 3

ปี พ.ศ. 2564 ได้รับการตัดโอนภารกิจหน่วยพัฒนาเด็กเล็ก งานหารายได้และสิทธิประโยชน์ กองบริหารทรัพย์สิน สำนักงานวิทยาเขตกำแพงแสน ไปสังกัดโรงเรียนสาธิตแห่งมหาวิทยาลัยเกษตรศาสตร์ วิทยาเขตกำแพงแสน ศูนย์วิจัยและพัฒนาการศึกษา คณะศึกษาศาสตร์และพัฒนศาสตร์ ตั้งแต่วันที่ 14 พฤษภาคม พ.ศ. 2564

ปี พ.ศ. 2566 มหาวิทยาลัยเกษตรศาสตร์ ได้อนุมัติให้โรงเรียนเปิดหลักสูตรภาษาอังกฤษเข้มข้น (Intensive English Program) ระดับชั้นมัธยมศึกษาปีที่ 4- 6

ปัจจุบันโรงเรียนสาธิตแห่งมหาวิทยาลัยเกษตรศาสตร์ วิทยาเขตกำแพงแสน ศูนย์วิจัยและพัฒนาการศึกษา ดำเนินการจัดการเรียนการสอน ตั้งแต่ชั้นศูนย์เด็กเล็ก แบ่งออกเป็น 3 รุ่นตามช่วงอายุ รุ่นที่ 1 ช่วงอายุ 1 ปี 2 เดือน ถึง 1 ปี 11 เดือน รุ่นที่ 2 ช่วงอายุ 2 ปี ถึง 2 ปี 8 เดือน รุ่นที่ 3 ช่วงอายุ 2 ปี 9 เดือน ขึ้นไป

อนุบาลศึกษาปีที่ 1 ถึงชั้นมัธยมศึกษาปีที่ 6 โดยมีจำนวนนักเรียนและห้องเรียนในแต่ละระดับชั้น ดังนี้

ระดับชั้นอนุบาลศึกษาปีที่ 1 – 3 มีระดับชั้นละ 4 ห้องเรียน มีนักเรียนห้องเรียนละ 25 คน

ระดับชั้นประถมศึกษาปีที่ 1 – 6 มีระดับชั้นละ 4 ห้องเรียน มีนักเรียนห้องเรียนละ 40 คน

ระดับชั้นประถมศึกษาปีที่ 1 – 6 (Intensive English Program) มีระดับชั้นละ 1 ห้องเรียน มีนักเรียนห้องเรียนละ 30 คน (โดยระดับชั้นประถมศึกษาปีที่ 5 – 6 อยู่ในระหว่างการศึกษาขยายห้องเรียนให้ครบทุกชั้นตามแผน)

ระดับชั้นมัธยมศึกษาปีที่ 1 – 3 มีระดับชั้นละ 4 ห้องเรียน มีนักเรียนห้องเรียนละ 40 คน

ระดับชั้นมัธยมศึกษาปีที่ 1 – 3 (Intensive English Program) มีระดับชั้นละ 1 ห้องเรียน มีนักเรียนห้องเรียนละ 30 คน

ระดับชั้นมัธยมศึกษาปีที่ 4 – 6 มีระดับชั้นละ 4 ห้องเรียน มีนักเรียนห้องเรียนละ 40 คน

ระดับชั้นมัธยมศึกษาปีที่ 4 – 6 (ห้องเรียนวิทยาศาสตร์ รวม.มก.) มีระดับชั้นละ 2 ห้องเรียน นักเรียนห้องเรียนละ 30 คน

ระดับชั้นมัธยมศึกษาปีที่ 4 – 6 (Intensive English Program) มีระดับชั้นละ 1 ห้องเรียน มีนักเรียนห้องเรียนละ 30 คน (โดยระดับชั้นมัธยมศึกษาปีที่ 5 – 6 อยู่ในระหว่างการศึกษาขยายห้องเรียนให้ครบทุกชั้นตามแผน)

คิดเป็นจำนวนห้องเรียนทั้งหมด 77 ห้องเรียน คณาจารย์ 134 คน และนักเรียนในปีการศึกษา 2566 จำนวน 2,509 คน

## ติดต่อโรงเรียน

โรงเรียนสาธิตแห่งมหาวิทยาลัยเกษตรศาสตร์ วิทยาเขตกำแพงแสนศูนย์วิจัยและพัฒนาการศึกษา

Website: <http://www.kus.kps.ku.ac.th>

E-mail: [kuskps@ku.ac.th](mailto:kuskps@ku.ac.th)

โทรศัพท์: 0-3435-1396 โทรสาร 0-3435-1909

สำนักงานเลขานุการ คณะศึกษาศาสตร์และพัฒนศาสตร์ ● ● ●



## ประวัติสำนักงานเลขานุการ

สำนักงานเลขานุการ คณะศึกษาศาสตร์และพัฒนศาสตร์ มีภารกิจและหน้าที่รับผิดชอบ ในฐานะเป็น หน่วยปฏิบัติงานกลางในด้านการให้บริการแก่ทุกภาควิชา และหน่วยงานที่เกี่ยวข้อง ทั้งภายนอกและภายในมหาวิทยาลัย ในทางปฏิบัติสำนักงานเลขานุการคณะฯ จะเป็นหน่วยงานแรกของคณะฯ ในการรับข้อมูลข่าวสารเพื่อ การปฏิบัติงานจากทุกแหล่ง รวมตลอดถึงการติดตามผลการดำเนินงานแล้วแจ้งกลับไปยังหน่วยงานที่รับผิดชอบเฉพาะเรื่อง สำนักงานเลขานุการคณะฯ จึงเป็นแกนกลางใน การประสานงานดำเนินการของคณะศึกษาศาสตร์และพัฒนศาสตร์ ทั้งในระดับภาควิชา หน่วยงานระดับกอง ระดับมหาวิทยาลัย รวมทั้งหน่วยงานภายนอก และ คณะกรรมการ ชุดต่างๆ เพื่อให้การดำเนินงานของคณะศึกษาศาสตร์และ พัฒนศาสตร์ บรรลุตาม วัตถุประสงค์ ขอบเขตงานของสำนักงานเลขานุการคณะฯ ยังครอบคลุมงานอื่นที่ไม่อยู่ในความ รับผิดชอบของภาควิชาและหน่วยงานหนึ่งหน่วยงานใดโดยเฉพาะสำนักงานเลขานุการคณะฯ มี หัวหน้าสำนักงานเลขานุการ เป็นหัวหน้ากำกับ ดูแลรับผิดชอบงานบริหารภายใต้การบังคับบัญชา ของรองคณบดีฝ่ายบริหาร

สภามหาวิทยาลัยเกษตรศาสตร์ได้มีประกาศจัดตั้งคณะศึกษาศาสตร์ กำแพงแสนเป็น หน่วยงานในสังกัดมหาวิทยาลัยเกษตรศาสตร์ ตั้งแต่วันที่ 23 พฤศจิกายน 2547 และในวันที่ 24 กันยายน 2550 สภามหาวิทยาลัยเกษตรศาสตร์อนุมัติให้ปรับเปลี่ยนชื่อ คณะศึกษาศาสตร์ กำแพงแสน เป็นคณะศึกษาศาสตร์และพัฒนศาสตร์ รวมทั้งแบ่งส่วนราชการภายในสำนักงาน เลขานุการเป็น 4 งาน คือ งานบริหารและธุรการ งานคลังและพัสดุ งานบริการการศึกษา และ งานนโยบายและแผน

ในปัจจุบันสำนักงานเลขานุการ มีโครงสร้างการบริหารงานภายในตามภารกิจของ คณะ และทำหน้าที่รับผิดชอบออกเป็นงานหลัก ดังนี้

### 1. งานบริหารและธุรการ

- ❖ หน่วยธุรการ
- ❖ หน่วยทรัพยากรบุคคล
- ❖ หน่วยประสานงานภาควิชา/และผู้บริหาร
- ❖ หน่วยคอมพิวเตอร์เทคโนโลยีสารสนเทศ
- ❖ หน่วยโสตทัศนอุปกรณ์ และประชาสัมพันธ์
- ❖ หน่วยสนับสนุนงานวิจัยและบริการวิชาการ
- ❖ หน่วยอาคารสถานที่และยานพาหนะ

- 
2. งานคลังและพัสดุ
    - ❖ หน่วยการเงิน
    - ❖ หน่วยบัญชี
    - ❖ หน่วยพัสดุ
  3. งานบริการการศึกษา
    - ❖ หน่วยทะเบียนและประมวลผลการศึกษา
    - ❖ หน่วยฝึกประสบการณ์วิชาชีพ
    - ❖ หน่วยพัฒนาหลักสูตร
    - ❖ หน่วยกิจการนิสิต
  4. งานนโยบายและแผน
    - ❖ หน่วยแผนงาน
    - ❖ หน่วยงบประมาณ
    - ❖ หน่วยบริการสารสนเทศ
    - ❖ หน่วยประกันคุณภาพการศึกษา

## หัวหน้าหน่วยงานสำนักงานเลขาธิการ



นางศิริมา เนียมมีศรี  
หัวหน้าสำนักงานเลขาธิการ



นางสาวผจงจิต ม่วงพารา  
หัวหน้างานบริหารและธุรการ



นางศิริมา เนียมมีศรี  
หัวหน้างานคลังและพัสดุ



นางสาวศิริสุดา ศิริโชติมงคล  
หัวหน้างานบริการการศึกษา



นางสาวทองวาท ราชชาวี  
หัวหน้างานนโยบายและแผน

### ติดต่อสำนักงานเลขาธิการ

สำนักงานเลขาธิการ คณะศึกษาศาสตร์และพัฒนศาสตร์

<http://www.edu.kps.ku.ac.th>

โทรศัพท์ 034-351898 , 034-281053-6 ต่อ 3570 – 4

โทรสาร 034-351403



## ตอนที่ 4

# ระเบียบและ ข้อบังคับเกี่ยวกับ การศึกษา

สาระหน้าที่เกี่ยวกับการศึกษา ● ● ● ●

### ความหมาย ของ KU

KU1	แบบลงทะเบียนเรียน
KU2	ใบเสร็จรับเงินค่าลงทะเบียนเรียน
KU3	แบบขอเปลี่ยนแปลงการลงทะเบียนเรียน (เพิ่ม/ถอนรายวิชา)
KU5	ใบรายงานคะแนนของนิสิต (Course Grade Report)
KU6	ใบรายงานผลคะแนนของนิสิต (Student Grade Report)
KU7	ใบแก้ไขคะแนน
KU9	ใบชำระเงินค่าลงทะเบียนเรียน

### ขั้นตอนการยื่นคำร้อง

นิสิตขอรับแบบฟอร์มที่งานบริการการศึกษา ผู้ประสานงานภาควิชา หรือทางเพจคณะฯ  
(<https://sites.google.com/view/edservice02/>)

นิสิตกรอกข้อมูลให้ชัดเจนครบถ้วน

นินิตนำคำร้องยื่นเสนออาจารย์ที่ปรึกษาด้วยตนเองและหัวหน้าภาควิชา โดยประสานงานกับ  
ผู้ประสานงานภาควิชา (เพราะในบางกรณีอาจต้องการทราบรายละเอียดจากนิสิต)

งานบริการการศึกษา คณะฯ นำคำร้องที่ผ่านการพิจารณาจากอาจารย์ที่ปรึกษา  
และหัวหน้าภาควิชา เสนอผู้บริหารตามลำดับชั้น

คำร้องที่ผ่านความเห็นชอบจากผู้เกี่ยวข้องเรียบร้อยแล้ว ดำเนินการส่งออก ไปยังหน่วยงาน  
ที่เกี่ยวข้องเพื่อพิจารณาดำเนินการต่อไป

เรื่องที่นิติตจะต้องดำเนินการทำคำร้องที่คณะศึกษาศาสตร์และพัฒนศาสตร์  
(โดยขอรับแบบฟอร์มที่งานบริการการศึกษา ผู้ประสานงานภาควิชา หรือทางเพจคณะฯ  
(<https://sites.google.com/view/edsservice02/>)

โดยผ่านการพิจารณาจากอาจารย์ที่ปรึกษาทุกกรณี ดังต่อไปนี้

1. ขอลงทะเบียนเรียนเกิน 22 หน่วยกิต ให้ลงได้ไม่เกิน 25 หน่วยกิต และต้องเป็นนิติตภาคการศึกษาสุดท้ายของหลักสูตร/ภาคการศึกษาสุดท้ายก่อนออกฝึกประสบการณ์วิชาชีพครู
2. ขอลงทะเบียนเรียนล่าช้าหรือรักษาสภาพนิติตล่าช้า
3. ขอเพิ่มหรือถอนรายวิชาล่าช้า
4. ขอลงทะเบียนเรียนข้ามวิทยาเขต
5. ขอผ่อนผันชำระค่าลงทะเบียน (ต้องชำระให้เสร็จสิ้นก่อนภาคการศึกษาถัดไป)
6. ขอเปลี่ยนแปลงประเภทการลงทะเบียน จาก Audit เป็น Credit
7. ขอเทียบโอนรายวิชา
8. ขอใบรับรองการทำกิจกรรม/เป็นนิติตของคณะ/ความประพฤติ
9. ขอสอบชดเชยกรณีที่ไม่ได้เข้าสอบตามกำหนด
10. ขอผ่อนผันไม่ให้วิชาต่อเนื่องเป็นโมฆะ
11. ขอย้ายคณะ (แนบหนังสือยินยอมจากผู้ปกครอง พร้อมใบรายงานผลการเรียน)
12. ขอย้ายหลักสูตร/สาขาในคณะเดียวกัน (แนบหนังสือยินยอมจากผู้ปกครอง พร้อม ใบรายงานผลการเรียน)
13. ขอลาพักการศึกษา (แนบหนังสือยินยอมจากผู้ปกครอง)
14. ขอลาป่วยหรือลากิจ
15. ขอลาออก (ใช้แบบฟอร์มขอลาออก โดยผ่านความยินยอมจากผู้ปกครอง)

**หมายเหตุ** การลาป่วย-ลากิจ ให้ใช้แบบฟอร์มเฉพาะคำร้องการลาป่วย-ลากิจ เท่านั้น

- การลาป่วย นิติตต้องเขียนคำร้องวันแรกที่มาเรียน
- การลากิจ นิติตต้องเขียนคำร้องเสนออาจารย์ที่ปรึกษาก่อนวันที่จะหยุดเรียน
- การลาเกิน 15 วัน คณบดีเป็นผู้อนุญาต

## ระเบียบและข้อบังคับเกี่ยวกับการศึกษาที่นิสิตควรรู้

### ระเบียบการเรียน

1. นิสิตจะต้องลงทะเบียนเรียนติดต่อกันทุกภาคการศึกษาปกติ การลาพักการศึกษาให้ปฏิบัติตามระเบียบการลาพักการศึกษา
2. นิสิตจะต้องตรวจสอบสถานภาพของตนเองก่อนการลงทะเบียนเรียนทุกครั้ง นิสิตที่มีหนี้สินกับทางมหาวิทยาลัยหรือไม่ปฏิบัติตามข้อกำหนดเงื่อนไขของมหาวิทยาลัยที่ประกาศไว้ จะไม่มีสิทธิลงทะเบียนเรียน
3. ลงทะเบียนภาคการศึกษาปกติไม่เกิน 22 หน่วยกิต ภาคฤดูร้อนไม่เกิน 9 หน่วยกิต ยกเว้นกรณีแผนการศึกษากำหนดไว้ หรือเป็นนิสิต ภาคการศึกษาสุดท้าย สามารถลงได้ไม่เกิน 25 หน่วยกิตในภาคเรียนปกติ
4. ขอเพิ่ม ขอลดหรือเปลี่ยนแปลงรายวิชาเรียน หมู่เรียน ทำได้ภายใน 2 สัปดาห์ของ ภาคการศึกษาปกติ
5. ขอลอนบางรายวิชา ภายใน 30 วัน นับตั้งแต่วันเปิดภาคการศึกษาปกติจะไม่บันทึกอักษร W (withdrawn) หากหลัง 30 วัน จะบันทึกอักษร W (withdrawn) ภาคฤดูร้อนไม่มีการบันทึกอักษร W (withdrawn)
6. สอบได้ระดับคะแนน A โดยมีจำนวนหน่วยกิตรวมไม่น้อยกว่า 15 หน่วยกิต ซึ่งต้องไม่ใช่วิชาฝึกงาน ไม่เป็นรายวิชาที่เรียนซ้ำเพราะสอบตกหรือเรียนซ้ำรายวิชาที่ลงทะเบียนเรียนโดยไม่นับหน่วยกิตมาก่อน ต้องสอบได้ทุกรายวิชาที่ลงทะเบียนเรียนในภาคการศึกษานั้นๆ และจะต้องลงทะเบียนเรียนในแต่ละภาคการศึกษาปกติไม่เกิน 22 หน่วยกิต ได้รับยกเว้นค่าลงทะเบียนเรียนในภาคการศึกษาถัดไป
7. การลงทะเบียนเรียนรายวิชาหนึ่งรายวิชาใด ที่มีวิชาบังคับก่อน นิสิตต้องสอบได้วิชาบังคับก่อน มิฉะนั้นถือว่าการลงทะเบียนเรียนเป็นโมฆะ ยกเว้นได้รับอนุมัติจาก รองอธิการบดีฝ่ายวิชาการ และต้องเป็นนิสิตปีสุดท้ายของหลักสูตรที่จะจบการศึกษาในปีการศึกษานั้น
8. ต้องมีเวลาเรียนไม่น้อยกว่า ร้อยละ 80 ของเวลาเรียนทั้งหมด จึงจะมีสิทธิเข้าสอบไล่วิชานั้นๆ เว้นแต่ได้รับอนุญาตจากอาจารย์ประจำวิชา
9. ทุจริตในการสอบให้ถือว่าสอบตก (ได้ F) ในวิชานั้น และผิตรีวินัย นิสิตต้องได้รับการพิจารณาโทษตามระเบียบของมหาวิทยาลัย และไม่สามารถถอนการลงทะเบียนวิชานั้นได้
10. นิสิตที่ไม่ได้เข้าสอบตามกำหนดโดยมีเหตุผลความจำเป็นจะต้องยื่นขอสอบขดใช้ต่ออาจารย์ประจำวิชาภายใน 7 วัน และสอบให้เสร็จสิ้นภายใน 30 วัน หากพ้นกำหนดถือว่าขาดสอบกรณีที่ต้องสอบให้อยู่ในดุลพินิจของอาจารย์ประจำวิชา

11. การแก้คะแนน | จะต้องดำเนินการแก้ไขภายใน 30 วัน หากพ้นกำหนดถือว่านิสิตผู้นั้นสอบตกรายวิชานั้นโดยอัตโนมัติ
12. การคิดคะแนนเฉลี่ยสะสม คิดทุกรายวิชาที่ลงทะเบียนเรียน
13. คะแนนเฉลี่ยสะสมต่ำกว่า 1.50 หรือต่ำกว่า 1.75 สองภาคการศึกษาปกติติดต่อกันไม่นับภาคการศึกษาแรกของนิสิตใหม่ จะมีผลทำให้หมดสถานภาพการเป็นนิสิต
14. เรียนครบหลักสูตรและคะแนนเฉลี่ยสะสมไม่ต่ำกว่า 2.00 จึงสำเร็จการศึกษา
15. เรียนครบหลักสูตรและปฏิบัติตามข้อกำหนดและระเบียบ แต่ได้แต่มีระดับคะแนนเฉลี่ยสะสมต่ำกว่า 2.00 สามารถขอรับอนุปริญญาได้
16. นิสิตที่สมควรได้รับการเสนอชื่อให้ได้รับปริญญาหรืออนุปริญญาจะต้องเป็นผู้ที่มีความประพฤติที่ไม่ขัดต่อระเบียบของมหาวิทยาลัยและวินัยของนิสิต และจะต้องเข้ารับการทดสอบภาษาอังกฤษ

#### การพ้นสถานภาพนิสิต

1. มีคะแนนเฉลี่ยสะสมต่ำกว่า 1.50 ทั้งนี้ ไม่นับภาคการศึกษาแรกของนิสิตใหม่
2. มีคะแนนเฉลี่ยสะสมต่ำกว่า 1.75 สองภาคการศึกษาปกติติดต่อกัน ทั้งนี้ ไม่นับภาคการศึกษาแรกของนิสิตใหม่
3. เป็นนิสิตครบ 2 เท่าของจำนวนปีการศึกษาปกติที่ต้องเรียนให้ครบหลักสูตร
4. ไม่ลงทะเบียนเรียนหรือไม่ลงทะเบียนรักษาสถานภาพนิสิตภายใน 2 สัปดาห์ นับแต่วันเปิดภาคเรียน เว้นแต่ได้รับการผ่อนผันจากคณบดีเจ้าสังกัด
5. ถูกลงโทษทางวินัยให้ออก ไล่ออก
6. ลาออก
7. ถึงแก่กรรม
8. ขาดคุณสมบัติตามที่มหาวิทยาลัยกำหนด
9. ต้องโทษตามคำพิพากษาถึงที่สุดให้จำคุก เว้นแต่เป็นความผิดที่เป็นลหุโทษหรือความผิดอันได้กระทำโดยประมาท

#### การลงโทษทางวินัย

1. ตักเตือนด้วยวาจาหรือลายลักษณ์อักษร แล้วแต่กรณี
2. ให้ทำงานบริการสังคมตามควรแต่กรณี
3. ภาคทัณฑ์และทำทัณฑ์บน
4. พักการศึกษาตั้งแต่ 1 ภาคการศึกษา ถึง 3 ปีการศึกษา แล้วแต่กรณี
5. ระวังการให้ปริญญาหรืออนุปริญญา มีกำหนดไม่เกิน 3 ปีการศึกษา

6. ระเบียบการออกใบแสดงผลการศึกษาและใบรับรอง มีกำหนดไม่เกิน 3 ปีการศึกษา
7. ระเบียบการออกปริญญาบัตรหรืออนุปริญญาบัตร มีกำหนดไม่เกิน 3 ปีการศึกษา
8. ให้ออก
9. ไล่ออก

### การลงทะเบียนนิสิต

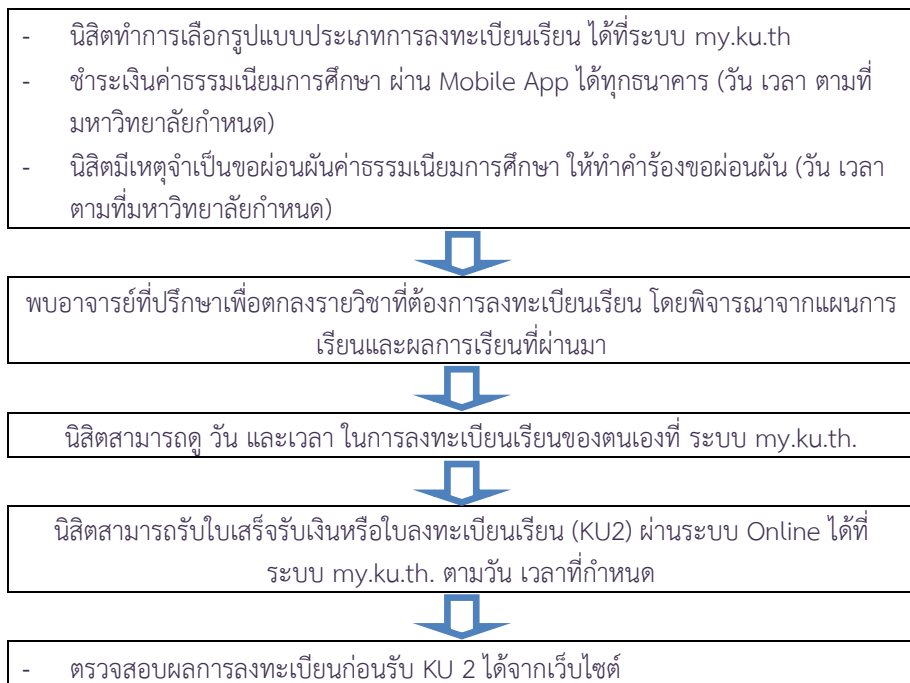

### หมายเหตุ

นิสิตกองทุนกู้ยืมเพื่อการศึกษาที่ได้รับอนุมัติ กองทุนเงินให้กู้ยืมเพื่อการศึกษา งานกิจการนิสิต กองบริหารกิจการนิสิต จะแจ้งรายชื่อนิสิตที่มีความประสงค์ขออนุญาตค่าธรรมเนียมมายัง กองบริหารการศึกษา

## การ Add-Drop (เพิ่ม-ถอน) รายวิชา

การ Add-Drop (เพิ่ม-ถอน) รายวิชา นิสิตดำเนินการด้วยตนเอง ผ่านระบบ my.ku.th. ภายใน 2 สัปดาห์แรกของภาคการศึกษาปกติ หรือ ตามวันเวลาที่กำหนดไว้ในปฏิทินการศึกษาของมหาวิทยาลัย



- การถอนรายวิชาภายใน 30 วัน นับตั้งแต่เปิดภาคการศึกษา จะไม่บันทึกอักษร W
- หากขอลอนรายวิชาหลัง 30 วัน นับตั้งแต่เปิดภาคการศึกษาจะบันทึกอักษร W ในรายวิชานั้น ๆ

## การลาป่วยและการลากิจ

ขอแบบฟอร์มใบลา แล้วกรอกรายละเอียดแสดงเหตุผลในการลา (กรณีลาป่วยเกิน 15 วัน จำเป็นจะต้องแนบใบรับรองแพทย์)



เสนอใบลาตามลำดับขั้นตอน

- กรณีลา 1 – 15 วัน เสนอใบลาต่ออาจารย์ที่ปรึกษาและอาจารย์ประจำรายวิชาเป็นผู้อนุญาต
- กรณีลาเกิน 15 วัน ต้องได้รับความเห็นชอบจากอาจารย์ประจำรายวิชา หัวหน้าภาค และอนุมัติโดยคณบดี



สำเนาใบลา มอบให้กับอาจารย์ประจำรายวิชาทุกรายวิชาที่ขาดเรียน เก็บไว้เป็นหลักฐาน

## หมายเหตุ

- การลาป่วย นิสิตต้องเขียนคำร้องวันแรกที่มาเรียน
- การลากิจ นิสิตต้องเขียนคำร้องเสนออาจารย์ที่ปรึกษาก่อนวันที่จะหยุดเรียน

## การลาพักการศึกษา

ขอแบบฟอร์มใบลาพักการศึกษา กรอกรายละเอียด และลงนามพร้อมให้ผู้ปกครองลงนาม  
ยินยอมอนุญาตการลาพักการศึกษา



ยื่นแบบฟอร์มการลาพักการศึกษาต่ออาจารย์ที่ปรึกษา เพื่อเสนอความคิดเห็นต่อหัวหน้า  
ภาควิชา



ยื่นแบบฟอร์มการลาพักการศึกษาที่ผ่านอาจารย์ที่ปรึกษา และหัวหน้าภาควิชาแล้ว  
ได้ทำงานบริการการศึกษา คณฯ เพื่อดำเนินการเสนอต่อผู้บริหารและหน่วยงานที่เกี่ยวข้อง  
ดังนี้



- เสนอคณบดีอนุญาต
- เสนอกองบริหารการศึกษา เพื่อพิจารณาดำเนินการต่อไป
- ส่งสำเนาแบบฟอร์มการลาพักการศึกษาถึงภาควิชา เพื่อแจ้งอาจารย์ที่ปรึกษาและสำเนา  
เข้าแฟ้มนิสิต

## เงื่อนไขการลาพักการศึกษา

1. ถูกเกณฑ์หรือระดมพลเข้ารับราชการทหาร
2. ได้รับทุนแลกเปลี่ยนนิสิตระหว่างประเทศหรือทุนอื่นใด ซึ่งมหาวิทยาลัยเห็นสมควร  
สนับสนุน
3. ประสบอุบัติเหตุ ภัยอันตราย หรือเจ็บป่วย จนไม่สามารถศึกษาต่อได้
4. ถ้าลาพักเกิน 2 ภาคการศึกษาปกติ ต้องยื่นใบลาใหม่ การลาพักการศึกษาทุกครั้งต้องได้รับ  
การยินยอมจากผู้ปกครอง
5. นิสิตที่ได้รับอนุมัติให้ลาพักการศึกษา ต้องลงทะเบียนเรียนในรูปแบบ “รักษาสภาพนิสิต”  
และ ชำระค่าธรรมเนียมการรักษาสถานภาพนิสิต

## การลาออก

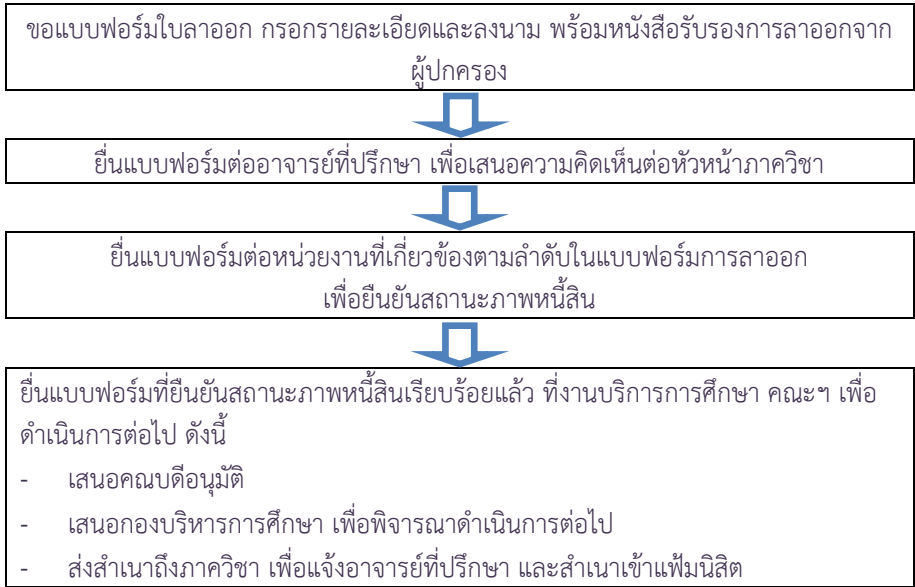

## รางวัลการเรียนดีประจำปีการศึกษา

1. มีแต้มระดับคะแนนเฉลี่ยเฉพาะปีการศึกษานั้น 3.50 ขึ้นไป และสอบได้ ทุกรายวิชา
2. ลงทะเบียนเรียนสองภาคการศึกษาปกติไม่น้อยกว่า 32 หน่วยกิต โดยไม่นับจำนวนหน่วยกิตวิชาฝึกงาน
3. ไม่นำผลการเรียนภาคฤดูร้อนมาคิดแต้มระดับคะแนนเฉลี่ย
4. รายวิชาที่ลงทะเบียนเรียนจะต้องไม่เป็นรายวิชาที่เรียนซ้ำเพราะสอบตก
5. ไม่เป็นนิสิตปีสุดท้ายของหลักสูตร

## การได้เกียรตินิยม

1. ไม่เคยสอบตกในรายวิชาใดตลอดหลักสูตร
2. ไม่เคยเรียนซ้ำรายวิชาใด เพื่อเปลี่ยนแต้มระดับคะแนนเฉลี่ยสะสม
3. ได้แต้มระดับคะแนนเฉลี่ยสะสม 3.50 ขึ้นไปสำหรับเกียรตินิยมอันดับหนึ่ง
4. ได้แต้มระดับคะแนนเฉลี่ยสะสม 3.25 ขึ้นไปสำหรับเกียรตินิยมอันดับสอง
5. เรียนจบในเวลาที่กำหนดตามที่ระบุในหลักสูตร ลงทะเบียนเรียนภาคฤดูร้อนต่อจากภาคการศึกษาของหลักสูตร ไม่มีสิทธิได้รับเกียรตินิยม



6. นิสิตที่มีการเทียบรายวิชาจากมหาวิทยาลัยเกษตรศาสตร์มีสิทธิได้รับ เกียรตินิยม
7. นิสิตได้รับปริญญาเกียรตินิยม มีสิทธิประดับเครื่องหมายเกียรตินิยม
8. ไม่เคยถูกลงโทษทางวินัย ตั้งแต่โทษพักการศึกษาขึ้นไป

### การขอจบการศึกษา

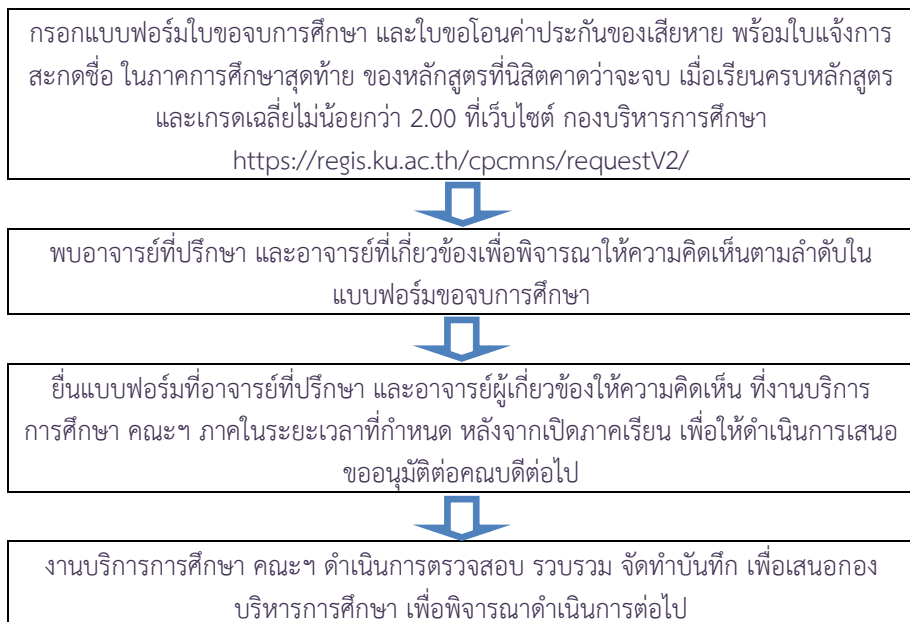

### เงื่อนไขการขออนุมัติการขอจบการศึกษา

1. นิสิตจะต้องยื่นเอกสารขอจบการศึกษาและแสดงความจำนงขอจบการศึกษาต่ออาจารย์ที่ปรึกษา หัวหน้าภาควิชา คณบดี ตามขั้นตอนการเสนอขอจบการศึกษา และตามระยะเวลาปฏิทินการศึกษากำหนด ในภาคการศึกษาสุดท้าย ที่นิสิตคาดว่าจะสอบได้หน่วยกิตครบถ้วนตามหลักสูตร
2. เรียนครบตามหลักสูตร และคะแนนเฉลี่ยสะสมไม่น้อยกว่า 2.00
3. คณบดีให้ความเห็นชอบ
4. ยื่นเรื่องขอจบการศึกษาในภาคการศึกษาที่จบ (กรณียื่นแบบฟอร์มเพื่อขอจบการศึกษาแล้วไม่สามารถจบการศึกษาได้จะต้องทำการยื่นใบขอจบการศึกษาใหม่ในภาคการศึกษาที่คาดว่าจะจบ)

5. ผู้สำเร็จการศึกษาที่จะได้รับการเสนอชื่อเพื่อขอเข้ารับพระราชทานปริญญาหรืออนุปริญญาได้ต้องผ่านการเข้าร่วมกิจกรรมนิสิตและต้องเข้าร่วมทดสอบความรู้หรือทักษะอื่นตามที่มหาวิทยาลัยกำหนด

#### การเข้าร่วมพิธีรับพระราชทานปริญญาบัตร

1. สำนักบริหารการศึกษา จะประกาศรายชื่อบัณฑิตและช่วงเวลาของการขึ้นทะเบียนเพื่อเข้ารับปริญญา บนเว็บไซต์ <http://www.ku.ac.th/>
2. บัณฑิตจะต้องลงทะเบียนเพื่อเข้ารับปริญญาบัตร
3. บัณฑิตที่ผ่านการฝึกซ้อมการรับปริญญาครบถ้วนตามกำหนดของมหาวิทยาลัย จึงจะมีสิทธิเข้าพิธีรับพระราชทานปริญญาบัตร

### ปณิธาน วิสัยทัศน์ พันธกิจ วัตถุประสงค์

**ปณิธาน:** สร้างเสริม เต็มเต็ม ให้นิสิตถึงพร้อมด้วยทักษะ คุณธรรม จริยธรรม สุขภาพ และ  
ความเป็นผู้ในสังคมการทำงาน

**วิสัยทัศน์:** มุ่งพัฒนานิสิตให้มีคุณธรรมจริยธรรม ทักษะการทำงาน การสื่อสาร การใช้เทคโนโลยี  
ตรงตามอัตลักษณ์มหาวิทยาลัย ก้าวสู่ระดับสากล

- พันธกิจ:**
1. ส่งเสริมการพัฒนานิสิตตามนโยบายของมหาวิทยาลัย เสริมสร้างคุณธรรมและ  
จริยธรรม
  2. จัดปัจจัยเกื้อหนุนต่อการบริหารจัดการขององค์กรนิสิต
  3. สนับสนุนและจัดหาแหล่งทุนการศึกษา ดำเนินชีวิตอย่างมีความสุข
  4. สนับสนุนการดำเนินกิจกรรมของศิษย์เก่าและมีส่วนร่วมในการพัฒนาคณะ
  5. ส่งเสริมและสนับสนุนการทำศิลปวัฒนธรรม

#### วัตถุประสงค์:

1. เพื่อพัฒนานิสิตให้มีความพร้อมในการศึกษาและสมบูรณ์ทั้งทางด้านร่างกาย  
สติปัญญา อารมณ์ สังคม คุณธรรมและจริยธรรม
2. สนับสนุนการผลิตบัณฑิตที่เก่ง ดี มีคุณธรรม และความสุข โดยให้สอดคล้องกับ  
การพัฒนาสังคม และประเทศชาติ

### กิจกรรมพัฒนานิสิต

เพื่อพัฒนาและสร้างเสริมประสบการณ์การทำงาน การพัฒนาบุคลิกภาพด้านความเป็น  
ผู้นำและจิตสำนึกเพื่อส่วนรวมให้แก่ นิสิต ด้านร่างกาย อารมณ์ สังคม จิตใจ สติปัญญา ตลอดจน  
ส่งเสริมค่านิยมที่ดีของนิสิต โดยการจัดกิจกรรมขององค์กรนิสิตของคณะศึกษาศาสตร์และพัฒน  
ศาสตร์ ดังนี้

## สโมสรมนีสิตคณะศึกษาศาสตร์และพัฒนศาสตร์

สโมสรมนีสิตคณะศึกษาศาสตร์และพัฒนศาสตร์ เป็นองค์กรกิจกรรมนีสิตสังกัดคณะศึกษาศาสตร์และพัฒนศาสตร์ เริ่มก่อตั้งขึ้นหลังจากที่มีการเคลื่อนย้ายนีสิตชั้นปีที่ 3-4 คณะศึกษาศาสตร์ สาขาวิชาศึกษาศาสตร์-เกษตร จากวิทยาเขตบางเขนมาเรียนที่วิทยาเขตกำแพงแสน ในปี พ.ศ.2522 โดยใช้ชื่อสโมสรมนีสิตในสมัยนั้นว่า “สโมสรมนีสิตคณะศึกษาศาสตร์ วิทยาเขตกำแพงแสน” และในปีการศึกษา 2536-2537 ได้รับนีสิตชั้นปีที่ 1 สาขาวิชาศึกษาศาสตร์-เกษตรทั้งหมดมาเรียนที่วิทยาเขตกำแพงแสน จึงถือได้ว่าสโมสรมนีสิตมีสมาชิกครบทั้ง 4 ชั้นปี และมีบทบาทในการดำเนินกิจกรรมต่างๆ ของคณะและวิทยาเขต รวมถึงกิจกรรมอื่นๆ ที่เป็นประโยชน์ต่อสังคม

วันที่ 23 พฤศจิกายน พ.ศ. 2547 สภามหาวิทยาลัยเกษตรศาสตร์ได้มีประกาศจัดตั้ง “คณะศึกษาศาสตร์ กำแพงแสน” เป็นหน่วยงานในสังกัดมหาวิทยาลัยเกษตรศาสตร์ ส่งผลให้มีการปรับเปลี่ยนชื่อสโมสรมนีสิตเป็น “สโมสรมนีสิตคณะศึกษาศาสตร์ กำแพงแสน”

วันที่ 24 กันยายน พ.ศ. 2550 สภามหาวิทยาลัยเกษตรศาสตร์ ได้อนุมัติให้เปลี่ยนชื่อคณะศึกษาศาสตร์ กำแพงแสน เป็น คณะศึกษาศาสตร์และพัฒนศาสตร์ จึงมีการปรับเปลี่ยนชื่อเป็น “สโมสรมนีสิตคณะศึกษาศาสตร์และพัฒนศาสตร์” จนถึงปัจจุบัน สโมสรมนีสิตมีวัตถุประสงค์เพื่อ

1. ปลุกฝังให้นีสิตได้ฝึกการบริหารงานเป็นทีมตามระบอบประชาธิปไตย
2. ส่งเสริมความสามัคคีภายในคณะและสถาบัน
3. ส่งเสริมให้สมาชิกมีค่านิยมและเจตคติที่ดีต่อวิชาชีพและสถาบัน
4. ร่วมมือกับองค์กรหรือหน่วยงานอื่นทั้งภายในและภายนอกมหาวิทยาลัยในการบำเพ็ญ ประโยชน์ต่อสังคม
5. เผยแพร่ความรู้ทางด้านวิชาชีพตามสาขาวิชาเอกแก่บุคคลทั่วไป
6. ส่งเสริมกิจกรรมเสริมหลักสูตรทางวิชาการและประสบการณ์ทางวิชาชีพ
7. เผยแพร่ชื่อเสียงเกียรติภูมิของมหาวิทยาลัย

โครงสร้างการบริหารงานของสโมสรประกอบด้วย คณะกรรมการบริหารสโมสรมนีสิตมีนายกสโมสรมนีสิตซึ่งได้มาจากการเลือกตั้งของนีสิตภายในคณะศึกษาศาสตร์และ พัฒนศาสตร์ มีฐานะเป็นประธานคณะกรรมการบริหารสโมสร ควบคุมการดำเนินงานของคณะกรรมการสโมสรฝ่ายต่างๆ คณะกรรมการสโมสรมีหน้าที่ ดังนี้ คือ

1. กำหนดนโยบายและดำเนินกิจกรรมตามวัตถุประสงค์ของสโมสร
2. บริหารงานและดำเนินกิจกรรม โดยไม่ขัดต่อกฎระเบียบของมหาวิทยาลัยและประเพณีอันดีงาม

3. จัดดำเนินการเลือกตั้งทั่วไป
4. พิจารณาจัดสรรงบประมาณการดำเนินงานของสโมสรตามโครงการที่เสนอต่อคณะและมหาวิทยาลัย
5. รักษาความเป็นธรรมและปกป้องผลประโยชน์ของสมาชิก
6. ควบคุมดูแลการดำเนินงานของชุมนุมที่อยู่ภายใต้สังกัด
7. กำหนดระเบียบข้อบังคับในการดำเนินงานสโมสร โดยไม่ขัดต่อกฎระเบียบของมหาวิทยาลัย

ปัจจุบัน สโมสรนิสิตคณะศึกษาศาสตร์และพัฒนศาสตร์ มีชุมนุมซึ่งเป็นองค์กรกิจกรรม นิสิตสังกัดสโมสร 5 ชุมนุม ได้แก่

1. ชุมนุมฟาร์มนิสิต
2. ชุมนุมกีฬาและสุขภาพ
3. ชุมนุมแก๊ง ดี มีความสุข
4. ชุมนุมสังคมนักอนุรักษ์
5. ชุมนุม EDS Music Club

#### **ชุมนุมฟาร์มนิสิต**

ชุมนุมฟาร์มนิสิตคณะศึกษาศาสตร์และพัฒนศาสตร์ ก่อตั้งเมื่อปี พ.ศ.2527 จากการรวมตัวของนิสิตกลุ่มหนึ่งที่ตั้งตั้งองค์กรนิสิตในลักษณะโครงการทดลองฟาร์ม แบบผสมผสาน โดยมีวัตถุประสงค์เพื่อการฝึกทักษะทางด้านการเกษตรให้กับนิสิต โดยเริ่มจากการปลูกผักและการเพาะเห็ด ซึ่งเดิมใช้พื้นที่ของศูนย์วิจัยประมง กำแพงแสน ต่อมาจึงได้ย้ายมาอยู่ ณ ที่ตั้งปัจจุบัน คือ ติดอยู่กับหมู่บ้านกิจกรรมนิสิต ซึ่งถัดมาจากชมรมนิสิตมุสลิม และอยู่ติดกับฟาร์ม นิสิตคณะเกษตร กำแพงแสน มีเนื้อที่ประมาณ 30 ไร่ กิจกรรมฟาร์มนิสิตศึกษาศาสตร์และพัฒนศาสตร์ได้มีการพัฒนามากขึ้นและเป็นที่รู้จักกันโดยทั่วไปในวิทยาเขตกำแพงแสนจนถึงปัจจุบัน วัตถุประสงค์ของชุมนุมเพื่อ

1. ส่งเสริมกิจกรรมเสริมหลักสูตรทางวิชาการและประสบการณ์วิชาชีพเกษตรและสิ่งแวดล้อม
2. ส่งเสริมความสามัคคีในหมู่นิสิต ปลูกฝังให้นิสิตมีความรับผิดชอบ และรู้จักเสียสละเพื่อส่วนรวม
3. ร่วมมือกับองค์กรหรือหน่วยงานอื่นในการบำเพ็ญประโยชน์ต่อสังคม
4. เผยแพร่ความรู้ด้านวิชาชีพตามสาขาวิชาเอกแก่บุคคลทั่วไป
5. เผยแพร่ชื่อเสียงเกียรติภูมิของคณะและมหาวิทยาลัย

### **ชุมนุมกีฬาและสุขภาพ**

ชุมนุมกีฬาและสุขภาพ เป็นชุมนุมที่ได้รับการจัดตั้งเป็นชุมนุมในสังกัดสโมสร เมื่อปีการศึกษา 2549 โดยมีวัตถุประสงค์เพื่อ

1. ส่งเสริมให้นิสิตรู้สึกผ่อนคลาย มีความสุข มีสุขภาพจิตแจ่มใสและสุขภาพกายที่สมบูรณ์ แข็งแรง
2. ส่งเสริมความสามัคคีในหมู่นิสิต ปลุกฝังให้นิสิตมีความรับผิดชอบ และรู้จักเสียสละเพื่อส่วนรวม
3. เผยแพร่ชื่อเสียงเกียรติภูมิของคณะและมหาวิทยาลัย
4. ปลุกฝังค่านิยมให้นิสิตมีความสนใจและรักที่จะออกกำลังกายเพื่อสุขภาพ

### **ชุมนุม เก่ง ดี มีความสุข**

ชุมนุม “เก่ง ดี มีความสุข” เป็นชุมนุมใหม่ที่เพิ่งได้รับการจัดตั้งเป็นชุมนุมในสังกัดสโมสร เมื่อปีการศึกษา 2549 โดยมีวัตถุประสงค์เพื่อ

1. ส่งเสริมกิจกรรมเสริมทักษะทางวิชาการด้านการศึกษา และมีทักษะการดำเนินชีวิตในสังคมอย่างมีความสุข
2. ส่งเสริมความสามัคคี ปลุกฝังให้นิสิตมีความรับผิดชอบต่อหน้าที่และพร้อมที่จะเสียสละเพื่อประโยชน์ส่วนรวม
3. ให้ความร่วมมือกับองค์กรกิจกรรมในการบำเพ็ญประโยชน์ต่อสังคม
4. ปลุกฝังให้นิสิตใช้เวลาว่างให้เกิดประโยชน์ และได้รับประสบการณ์จากการทำกิจกรรมมาประยุกต์ใช้ในชีวิตประจำวัน

### **ชุมนุมสังคมคุณธรรม**

ชุมนุมสังคมคุณธรรม เป็นชุมนุมที่ได้รับการจัดตั้งเป็นชุมนุมในสังกัดสโมสร เมื่อปีการศึกษา 2556 โดยมีวัตถุประสงค์เพื่อ

1. เพื่อส่งเสริมและพัฒนาคุณธรรมจริยธรรมและพัฒนาความเป็นครูให้แก่นิสิตคณะศึกษาศาสตร์และพัฒนศาสตร์
2. เพื่อบริการให้คำปรึกษาและบริการสื่อเพื่อพัฒนาคุณธรรมจริยธรรม
3. เพื่อปลุกฝังคุณลักษณะอันพึงประสงค์และกิริยามารยาทแบบไทย
4. เพื่อส่งเสริมและพัฒนาคุณธรรมจริยธรรมให้แก่ชุมชนและสังคมด้วยจิตอาสา
5. เพื่อประชาสัมพันธ์งานส่งเสริมคุณธรรมจริยธรรมของคณะศึกษาศาสตร์และพัฒนศาสตร์

## ชุมนุม EDS Music Club

ชุมนุม EDS Music Club เป็นชุมนุมใหม่ที่ได้รับการจัดตั้งเป็นชุมนุมในสังกัดสโมสรเมื่อปีการศึกษา 2557 โดยมีวัตถุประสงค์เพื่อ

1. เพื่อเป็นสื่อกลางการประชาสัมพันธ์ ข้อมูลข่าวสารต่างๆ ของ คณะศึกษาศาสตร์ และพัฒนศาสตร์ มหาวิทยาลัยเกษตรศาสตร์ วิทยาเขตกำแพงแสน และองค์ต่างๆ
2. เพื่อพัฒนานิสิตในด้านทักษะการเล่นดนตรีโพล์คของดนตรีร่วมสมัย การพัฒนาเพื่ออาจเกิดเป็นอาชีพเสริมรวมถึงการพัฒนาบุคลิกภาพภายในและภายนอกของนิสิตให้สามารถเป็นแบบอย่างที่ดีแก่ผู้ที่พบเห็นได้

## ปฏิทินกิจกรรมนิสิต

ช่วงดำเนินการ	โครงการ/กิจกรรม	องค์กรรับผิดชอบ
ตลอดปีการศึกษา	เชิดชูเกียรตินิสิต	ฝ่ายกิจการนิสิตและวิเทศสัมพันธ์
ตลอดปีการศึกษา	พัฒนาศักยภาพนิสิตสู่สากล	ฝ่ายกิจการนิสิตและวิเทศสัมพันธ์
ตลอดปีการศึกษา	เพิ่มพูนทักษะด้านเทคโนโลยีสารสนเทศอย่างมีประสิทธิภาพ	ฝ่ายกิจการนิสิตและวิเทศสัมพันธ์
ตลอดปีการศึกษา	แบนเนอร์เน้นการพัฒนาคุณธรรมด้านวินัยนิสิต	ศูนย์ส่งเสริมคุณธรรมฯ
มิถุนายน 67	ผู้บริหารพบผู้ปกครองนิสิตและปฐมนิเทศนิสิตใหม่	ฝ่ายกิจการนิสิตและวิเทศสัมพันธ์
มิถุนายน 67	ค่ายพัฒนาอัตลักษณ์นิสิต	ฝ่ายกิจการนิสิตและวิเทศสัมพันธ์
มิถุนายน 67	อบรมคุณธรรมจริยธรรมสำหรับนิสิตครู	ศูนย์ส่งเสริมคุณธรรมฯ
กรกฎาคม-สิงหาคม 67	ฝึกอบรมผู้บังคับบัญชาลูกเสือสามัญรุ่นใหญ่ ชั้นความรู้เบื้องต้น (B.T.C)	ฝ่ายกิจการนิสิตและวิเทศสัมพันธ์
สิงหาคม 67	จิตอาสาพัฒนาคณะ (ปลูกข้าววันแม่)	ศูนย์ส่งเสริมคุณธรรมฯ
ตุลาคม 67	ดำเนินงานพิธีพระราชทานปริญญาบัตร	ฝ่ายกิจการนิสิตและวิเทศสัมพันธ์
ตุลาคม 67	เสริมสร้างศักยภาพนิสิตสาขาวิทยาศาสตร์ศึกษา	สาขาวิชาวิทยาศาสตร์ศึกษา
พฤศจิกายน 67	เดิน วิ่ง เพื่อสุขภาพ ครั้งที่ 15	ฝ่ายกิจการนิสิตและวิเทศสัมพันธ์
ธันวาคม 67	แลกเปลี่ยนศิลปวัฒนธรรมสู่สากล	ฝ่ายกิจการนิสิตและวิเทศสัมพันธ์
ธันวาคม 67-มกราคม 68	จิตอาสาปลูกป่าชายเลนบางปู จ.สมุทรปราการ	ศูนย์ส่งเสริมคุณธรรมฯ
กุมภาพันธ์-เมษายน 68	ครุสิทธิ์	ฝ่ายกิจการนิสิตและวิเทศสัมพันธ์
กุมภาพันธ์ 68	ผู้บริหารพบนิสิต	ฝ่ายกิจการนิสิตและวิเทศสัมพันธ์

ช่วงดำเนินการ	โครงการ/กิจกรรม	องค์กรรับผิดชอบ
มีนาคม 68	ปัจฉิมนิเทศนิสิต	ฝ่ายกิจการนิสิตและวิเทศสัมพันธ์
มีนาคม-พฤษภาคม 68	สัมมนากิจการนิสิตและผู้นำนิสิต	ฝ่ายกิจการนิสิตและวิเทศสัมพันธ์
เมษายน 68	พัฒนาความรู้และประสบการณ์ให้กับศิษย์เก่า	ฝ่ายวิชาการ
เมษายน 68	เสริมสร้างศักยภาพนิสิตสาขาวิชาเกษตรและสิ่งแวดล้อมศึกษา	สาขาวิชาเกษตรและสิ่งแวดล้อมศึกษา
	เสริมสร้างศักยภาพนิสิตสาขาวิชาพลศึกษาและสุขศึกษา	สาขาวิชาพลศึกษาและสุขศึกษา
	เสริมสร้างศักยภาพนิสิตสาขาวิชาภาษาอังกฤษศึกษา	สาขาวิชาภาษาอังกฤษศึกษา
	เสริมสร้างศักยภาพนิสิตสาขาวิชาคณิตศาสตร์ศึกษา	สาขาวิชาคณิตศาสตร์ศึกษา
	เสริมสร้างศักยภาพนิสิตสาขาวิชาเกษตรกรรมศึกษา	สาขาวิชาเกษตรกรรมศึกษา

ช่วงดำเนินการ	โครงการ/กิจกรรม	องค์กรรับผิดชอบ
มิถุนายน 67	รับน้องสร้างสรรค์ สานสัมพันธ์พี่น้องเราชาว EDS23	สโมสรนิสิต
มิถุนายน 67	EDS in Pride Month 2023	สโมสรนิสิต
มิถุนายน 67	เชื่อมสัมพันธ์ระหว่างองค์กรนิสิตคณะศึกษาศาสตร์ (บางเขน) และ องค์กรนิสิตคณะศึกษาศาสตร์และพัฒนศาสตร์ ประจำปีการ 2566	สโมสรนิสิต
มิถุนายน 67	รับน้อง eds แก๊งดีสร้างสรรค์แข่งขันสร้างปกเพจ	ชุมนุมEDS Music Club
มิถุนายน 67	Open Farm	ชุมนุมฟาร์มนิสิต
มิถุนายน 67	ซ่อมแซมครุภัณฑ์	ชุมนุมEDS Music Club
กรกฎาคม 67	Y2K (ru)	ชุมนุมแก๊ง ดี มีความสุข
กรกฎาคม 67	EDS in Thai Street Food Festival	สโมสรนิสิต
กรกฎาคม 67-มีนาคม 68	ลานพักใจ ลานดนตรี	ชุมนุมEDS Music Club
กรกฎาคม-พฤศจิกายน 67	กีฬาเพื่อสุขภาพ	ชุมนุมกีฬาเพื่อสุขภาพ
กรกฎาคม 67	พัฒนาคุณธรรมจริยธรรมของนิสิต (ค่ายส่งเสริมคุณธรรมให้แก่เยาวชน)	ชุมนุมสังคมคุณธรรม



ช่วงดำเนินการ	โครงการ/กิจกรรม	องค์กรรับผิดชอบ
สิงหาคม 67	พิธีไหว้ครู	สโม่สรนีสิต
กันยายน 67	Stringing Breads & Making Floweres By เก่งดี	ชุมนุมเก่ง ดี มีความสุข
กันยายน 67	นนทรีเกมส์ 2023	สโม่สรนีสิต
ตุลาคม 67	แสดงความยินดีที่บัณฑิต	สโม่สรนีสิต
พฤศจิกายน 67	EDS got's talent 2023	สโม่สรนีสิต
พฤศจิกายน 67	ศึกษาแบ่งปันสุข	ชุมนุมเก่ง ดี มีความสุข
พฤศจิกายน 67	พี่สอนน้องปลูกแคคตัส	ชุมนุมฟาร์มนีสิต
พฤศจิกายน 67	View KU	ชุมนุมฟาร์มนีสิต
ธันวาคม 67	เวทีวัฒนธรรมงานเกษตรแฟร์	ชุมนุมEDS Music Club
มกราคม-มีนาคม 68	เก่งดีแบ่งปันสุข	ชุมนุมเก่ง ดี มีความสุข
กุมภาพันธ์ 68	กีฬาสาธิตสัมพันธ์พี่น้องม่วงอินทนิล ครั้งที่ 1	สโม่สรนีสิต
กุมภาพันธ์-มีนาคม 68	คอนเสิร์ตอำลาบัณฑิต ประจำปีการศึกษา 2565	ชุมนุมEDS Music Club
กุมภาพันธ์ 68	พัฒนาคุณธรรมจริยธรรมของนิสิต (ปรับภูมิทัศน์เพื่อการเรียนรู้ตามปรัชญาเศรษฐกิจพอเพียงในโรงเรียน)	ชุมนุมสังคมคุณธรรม
กุมภาพันธ์ 68	เรียนรู้วิถีชีวิตที่บางปู	ชุมนุมเก่ง ดี มีความสุข
กุมภาพันธ์ 68	เก่งดีแบ่งปันสุข	ชุมนุมเก่ง ดี มีความสุข
มีนาคม 68	EDS BYE NIOR เลี้ยงอำลาพี่บัณฑิต	สโม่สรนีสิต
มีนาคม 68	เลือกตั้งสโม่สรนีสิต ประจำปีการศึกษา 2566	สโม่สรนีสิต

## บริการที่จัดให้กับนิสิต ● ● ● ●

### กองทุนพัฒนานิสิตคณะศึกษาศาสตร์และพัฒนศาสตร์

ประเภทและวัตถุประสงค์ของทุน แบ่งเป็น 6 ประเภท

1. ทุนสนับสนุนการศึกษาประจำปี โดยมีวัตถุประสงค์ของทุนเพื่อส่งเสริมโอกาสทางการศึกษาแก่นิสิตที่มีความตั้งใจศึกษาแต่ขาดแคลนทุนทรัพย์ มีความประพฤติดี มีความรับผิดชอบ เป็นแบบอย่างที่ดีทั้งในด้านคุณธรรม จริยธรรม

หลักเกณฑ์ คุณสมบัติ และเงื่อนไขการให้ทุน

- 1.1 จำนวนทุนในแต่ละปีให้อยู่ในดุลยพินิจของคณะกรรมการกองทุนพัฒนานิสิตคณะศึกษาศาสตร์และพัฒนศาสตร์ พิจารณาตามความเหมาะสม

- 1.2 มูลค่าของทุน ทุนละไม่เกิน 20,000 บาท โดยแบ่งจ่ายออกเป็น 2 ภาคการศึกษา ไม่เกินภาคการศึกษาละ 10,000 บาท
  - 1.3 ผู้ได้รับทุนต้องเป็นนิสิตคณะศึกษาศาสตร์และพัฒนศาสตร์ ที่ศึกษาอยู่ในระดับปริญญาตรี
  - 1.4 ต้องเป็นผู้ขาดแคลนทุนทรัพย์
  - 1.5 ต้องเป็นผู้ไม่ได้รับทุนจากกองทุนกู้ยืมเงินเพื่อการศึกษา หรือทุนอื่นๆ ที่ให้การสนับสนุนการศึกษาในปีที่ยื่นขอทุนสนับสนุนการศึกษาประจำปี
  - 1.6 ต้องเป็นผู้มีความประพฤติดี ตั้งใจศึกษา มีความรับผิดชอบ
  - 1.7 ผู้ได้รับทุนต้องเข้าร่วมกิจกรรมใดๆ ที่ทางคณะขอความร่วมมือ
  - 1.8 กรณีผู้ได้รับทุนการศึกษาจากทางคณะศึกษาศาสตร์และพัฒนศาสตร์ ไปแล้ว ต่อมาคณะกรรมการกองทุนพัฒนานิสิต พบว่านิสิตขาดคุณสมบัติข้อหนึ่งข้อใดข้างต้น หรือมิได้ใช้ทุนเพื่อประโยชน์ทางการศึกษา คณะกรรมการกองทุนพัฒนานิสิต จะยกเลิก หรืองด หรือให้ส่งเงินทุนคืนแล้วแต่กรณี
2. *ทุนสนับสนุนการศึกษาประเภททำงาน โดยมีวัตถุประสงค์ของทุนเพื่อเป็นการช่วยเหลือในเรื่องค่าใช้จ่ายในการดำรงชีพ พร้อมทั้งให้นิสิตได้รับประสบการณ์จากการทำงาน ฝึกฝนทักษะในด้านต่างๆ และเพื่อให้ นิสิตมีทัศนคติที่ดีต่อการทำงาน และใช้เวลาว่างให้เป็นประโยชน์*
- หลักเกณฑ์ คุณสมบัติ และเงื่อนไขการให้ทุน*
- 2.1 จำนวนทุนในแต่ละปีให้อยู่ในดุลยพินิจของคณะกรรมการกองทุนพัฒนานิสิต คณะศึกษาศาสตร์และพัฒนศาสตร์ พิจารณาตามความเหมาะสม
  - 2.2 มูลค่าของทุน ทุนละไม่เกิน 2,500 บาทต่อเดือน
  - 2.3 นิสิตที่ได้รับทุนต้องปฏิบัติงานตามที่ทางหน่วยงานที่คณะกรรมการกองทุนพัฒนานิสิตจัดส่งให้ไปปฏิบัติหน้าที่ ทั้งนี้ต้องไม่ส่งผลเสียต่อการศึกษาของนิสิต
  - 2.4 การจ่ายเงินสนับสนุนการศึกษาประเภททำงาน ให้จ่ายตามชั่วโมงที่ปฏิบัติงานจริงในอัตรา 50 บาทต่อชั่วโมง แต่ไม่เกิน 2,500 บาทต่อเดือน
  - 2.5 ผู้ได้รับทุนต้องเป็นนิสิตคณะศึกษาศาสตร์และพัฒนศาสตร์ ที่ศึกษาอยู่ในระดับปริญญาตรี
  - 2.6 ต้องเป็นผู้ขาดแคลนค่าใช้จ่ายในการดำรงชีพหรือค่าใช้จ่ายทางการศึกษา
  - 2.7 มีความรับผิดชอบ ตั้งใจปฏิบัติงานตามที่ได้รับมอบหมาย

- 2.8 กรณีที่นิสิตที่ได้รับการประกาศให้ทุนแล้ว แต่ขาดความรับผิดชอบไม่ปฏิบัติตามที่ได้รับมอบหมายหรือละทิ้งงาน ก่อให้เกิดความเสียหายโดยไม่มีเหตุผลอันควร หรือมิได้นำทุนไปใช้เพื่อเกิดประโยชน์ คณะกรรมการกองทุนพัฒนานิสิตจะยกเลิกการให้ทุน
3. *ทุนสนับสนุนการศึกษาประเภทฉุกเฉิน* โดยมีวัตถุประสงค์ของทุนเพื่อให้การช่วยเหลือในเรื่องค่าใช้จ่ายในการดำรงชีพของนิสิต ในกรณีที่ผู้ปกครองหรือผู้อุปการะค่าใช้จ่ายในการดำรงชีพของนิสิตประสบปัญหาทางเศรษฐกิจหรือความเดือดร้อนอันเกิดจากเหตุฉุกเฉิน
- หลักเกณฑ์ คุณสมบัติ และเงื่อนไขการให้ทุน*
- 3.1 จำนวนทุนในแต่ละปีให้อยู่ในดุลยพินิจของคณะกรรมการกองทุนพัฒนานิสิต คณะศึกษาศาสตร์และพัฒนศาสตร์ พิจารณาตามความเหมาะสม
- 3.2 มูลค่าของทุน ทุนละไม่เกิน 10,000 บาทต่อปีการศึกษา
- 3.3 ผู้ได้รับทุนต้องเป็นนิสิตคณะศึกษาศาสตร์และพัฒนศาสตร์ ที่ศึกษาอยู่ในระดับปริญญาตรี
- 3.4 เป็นผู้มีความประพฤติดี และมีความขยันหมั่นเพียรในการศึกษา
- 3.5 เป็นผู้ที่อยู่ในภาวะที่ประสบปัญหาความเดือดร้อนทางเศรษฐกิจ อันเนื่องมาจากบิดา มารดา หรือผู้อุปการะประสบอุบัติเหตุ วินาศภัย เสียชีวิต ทูพพลภาพ หรือไร้ความสามารถอย่างกะทันหัน หรือเหตุอื่นที่คณะกรรมการกองทุนพัฒนานิสิตมีมติ เห็นควรให้การสนับสนุน
- 3.6 ผู้รับทุนการศึกษาจะต้องเข้าร่วมกิจกรรมใดๆ ที่คณะของความร่วมมือและจะต้องไม่ส่งผลกระทบต่อการศึกษา
4. *ทุนสนับสนุนกิจกรรมพัฒนานิสิต* โดยมีวัตถุประสงค์ของทุนเพื่อให้ การสนับสนุนการจัดกิจกรรมหรือโครงการ ในการพัฒนานิสิตที่ไม่ใช่ส่วนหนึ่งของรายวิชาหรือการเรียนการสอน
- หลักเกณฑ์ คุณสมบัติ และเงื่อนไขการให้ทุน*
- 4.1 ผู้ขอรับทุนต้องเป็นหน่วยงาน หรือองค์กรนิสิตคณะศึกษาศาสตร์และพัฒนศาสตร์ โดยหน่วยงานหรือองค์กรนิสิตจะต้องทำโครงการและ/หรือแผนงานที่ผ่านความเห็นชอบจากคณะกรรมการฝ่ายกิจการนิสิต
- 4.2 มูลค่าของทุนในการสนับสนุนโครงการให้อยู่ในดุลยพินิจของคณะกรรมการฝ่ายกิจการนิสิต

5. *ทุนส่งเสริมสวัสดิภาพนิสิต* โดยมีวัตถุประสงค์ของทุนเพื่อการสนับสนุนในการดำเนินการด้านสิ่งแวดล้อม ปัจจัยเกื้อหนุนต่างๆ ที่เอื้อต่อคุณภาพชีวิต และความปลอดภัยของนิสิตคณะศึกษาศาสตร์และพัฒนศาสตร์

*หลักเกณฑ์ คุณสมบัติ และเงื่อนไขการให้ทุน*

5.1 ผู้ขอรับทุนต้องเป็นหน่วยงาน หรือองค์กรนิตินิติคณะศึกษาศาสตร์และพัฒนศาสตร์ โดยหน่วยงานหรือองค์กรนิตินิติจะต้องทำโครงการและ/หรือแผนงานด้านสิ่งแวดล้อม ปัจจัยเกื้อหนุนที่เอื้อต่อคุณภาพชีวิตและการศึกษาของนิสิต โดยโครงการดังกล่าวต้องผ่านความเห็นชอบจากคณะกรรมการฝ่ายกิจการนิสิต

5.2 มูลค่าของทุนในการสนับสนุนโครงการด้านสิ่งแวดล้อม การจัดปัจจัยเกื้อหนุนที่เอื้อต่อคุณภาพชีวิตและการศึกษาให้อยู่ในดุลยพินิจของคณะกรรมการกองทุนพัฒนานิสิต

5.3 หากการพิจารณาขอรับทุนไม่เป็นไปตามหลักเกณฑ์ และเงื่อนไขตามข้อ 5.1-5.3 แต่มีความสำคัญต่อการส่งเสริมด้านสวัสดิภาพนิสิต ทั้งทางด้านสิ่งแวดล้อม ความปลอดภัย การรักษาพยาบาล หรือการชดเชยจากอุบัติเหตุ ให้คณะกรรมการกองทุนพัฒนานิสิตพิจารณาตามความเหมาะสม

6. *ทุนประเภทดอกผล* โดยมีวัตถุประสงค์ของทุนเพื่อนำดอกผลที่ได้จากกองทุนมาสนับสนุนการให้ทุนการศึกษาประเภทต่างๆ ได้แก่ ทุนสนับสนุนการศึกษาประจำปี ทุนสนับสนุนการศึกษาประเภททำงาน ทุนสนับสนุนการศึกษาประเภทฉุกเฉิน ทุนสนับสนุนกิจกรรมนิสิต และทุนส่งเสริมสวัสดิภาพนิสิต หรือตามที่คณะกรรมการกองทุนพัฒนานิสิตให้ความเห็นชอบ

*หลักเกณฑ์ คุณสมบัติ และเงื่อนไขการให้ทุน*

6.1 ให้คณะกรรมการกองทุนพัฒนานิสิต จัดสรรดอกผลที่ได้รับจากเงินที่จัดสรรเข้ากองทุนพัฒนานิสิต หรือจากการหารายได้ หรือจากผู้บริจาคเพื่อใช้ในทุนประเภทต่างๆ ตามข้อ 1-5 ตามความเหมาะสมโดยความเห็นชอบจากที่ประชุมคณะกรรมการกองทุนพัฒนานิสิต

6.2 มูลค่าของทุนแต่ละทุนให้อยู่ในดุลยพินิจของคณะกรรมการกองทุนพัฒนานิสิต

*การสมัครขอรับทุน*

1. นิสิตที่มีความประสงค์ขอรับทุนตามข้อ 1-3 ให้ติดต่อขอรับใบสมัครที่งานบริการการศึกษา หรือดาวน์โหลดได้จากเว็บไซต์ของคณะศึกษาศาสตร์และพัฒนศาสตร์

และยื่นใบสมัครพร้อมหลักฐานได้ที่งานบริการการศึกษา คณะศึกษาศาสตร์ และพัฒนาศาสตร์

2. นิสิตหรือหน่วยงานที่มีความประสงค์ขอรับทุนตามข้อ 4-5 สามารถเสนอโครงการผ่านองค์กรนิสิต หรือหน่วยงานต้นสังกัดตามแบบฟอร์มการเสนอโครงการของคณะกรรมการฝ่ายกิจการนิสิต และโครงการดังกล่าวต้องผ่านความเห็นชอบจากคณะกรรมการฝ่ายกิจการนิสิต (กรณีที่เป็นโครงการที่ดำเนินการโดยองค์กรนิสิต) หรือต้องได้รับความเห็นชอบจากหัวหน้าหน่วยงาน (กรณีที่เป็นโครงการที่ดำเนินการโดยหน่วยงานภายในคณะศึกษาศาสตร์และพัฒนาศาสตร์)
3. ทุนตามข้อ 6 คณะกรรมการกองทุนพัฒนานิสิต จะประกาศรายละเอียดการมอบทุนเพื่อให้บรรลุวัตถุประสงค์ที่มีผู้มอบไว้ให้ หรือความเหมาะสมโดยการเห็นชอบจากคณะกรรมการกองทุนพัฒนานิสิต

## วินัยนิสิตที่ควรรู้

### วินัยนิสิต

1. นิสิตทุกคนมีหน้าที่ปฏิบัติตามระเบียบและข้อบังคับของมหาวิทยาลัย ทุกประการ และรักษาวินัยโดยเคร่งครัดเสมอ การกระทำที่เกี่ยวข้องกับการทุจริตในการสอบถือว่าผิดวินัยนิสิต
2. นิสิตทุกคนมีหน้าที่ปฏิบัติตามหลักศีลธรรมและวัฒนธรรมของสังคมไทยในทุกโอกาส
3. นิสิตทุกคนมีหน้าที่รักษาชื่อเสียงของมหาวิทยาลัย โดยละเว้นการประพฤติใดๆ ที่นำมา หรืออาจนำมาซึ่งความเสียหายแก่ตนเองและมหาวิทยาลัย
4. นิสิตมีหน้าที่รักษาความสามัคคีในหมู่คณะ และละเว้นความประพฤติใดๆ ซึ่งอาจนำมาซึ่งการแตกความสามัคคีในหมู่คณะ
5. นิสิตต้องไม่เสพสุรา หรือสิ่งเสพติดอื่นใดในบริเวณมหาวิทยาลัย นิสิตจะไม่เสพสุรา จนครองสติไม่อยู่ หรือเสพสิ่งเสพติดใด ๆ จนเป็นสาเหตุให้เสื่อมเสียแก่ตนเอง บิดา มารดา ผู้ปกครอง และเกียรติคุณของมหาวิทยาลัย
6. นิสิตจะไม่พกอาวุธ หรือวัตถุระเบิดเมื่ออยู่ในบริเวณมหาวิทยาลัย
7. นิสิตไม่ก่อเรื่องวิวาทกับนิสิตด้วยกัน หรือบุคคลอื่นภายใน หรือ ภายนอกบริเวณมหาวิทยาลัย
8. นิสิตไม่เล่นการพนันขั้นต่อไม่ว่าประเภทใดในบริเวณมหาวิทยาลัย

9. นิสิตไม่จัดสิ่งพิมพ์ สิ่งวาด หรือสิ่งเขียนอันอาจกระทบกระเทือนถึง ผู้อื่นนอก โฆษณาเผยแพร่ โดยมีได้รับอนุญาตจากมหาวิทยาลัย
10. นิสิตไม่นำขนบธรรมเนียม หรือวิธีการอันไม่เหมาะสมมาปฏิบัติ ไม่ว่าในหรือนอก บริเวณมหาวิทยาลัย
11. นิสิตไม่จัดการประชุม ขอชุมนุมกิจกรรม โดยไม่ได้รับความเห็นชอบจาก มหาวิทยาลัย
12. นิสิตไม่ทำลายทรัพย์สินของมหาวิทยาลัย
13. นิสิตไม่นำสิ่งของผิดกฎหมายเข้ามาในบริเวณมหาวิทยาลัย หรือมีสิ่งของ ผิดกฎหมายไว้ในครอบครอง
14. นิสิตไม่ประพฤติตนเป็นอันธพาล
15. นิสิตต้องสามารถแสดงบัตรประจำตัวนิสิตได้ทันที เมื่อเจ้าหน้าที่มหาวิทยาลัยหรือ เจ้าหน้าที่อื่น ๆ ขอตรวจสอบ
16. นิสิตมีหน้าที่แจ้งให้มหาวิทยาลัยทราบทันที เมื่อมีการเปลี่ยนแปลงข้อมูลส่วนตัว หรือที่พักอาศัย

#### การลงโทษนิสิตที่กระทำผิดทางวินัย

1. ตักเตือนด้วยวาจาหรือลายลักษณ์อักษร แล้วแต่กรณี
2. ให้ทำงานบริการสังคมตามควรแต่กรณี
3. ภาคทัณฑ์และทำทัณฑ์บน
4. ให้พักการศึกษามีกำหนดตั้งแต่ 1 ภาคการศึกษา ถึง 3 ปีการศึกษา แล้วแต่กรณี
5. ระงับการให้ปริญญาหรืออนุปริญญา มีกำหนดไม่เกิน 3 ปีการศึกษา
6. ระงับการออกไปแสดงผลการศึกษา หรือใบรับรองใด ๆ มีกำหนดไม่เกิน 3 ปีการศึกษา
7. ระงับการออกปริญญาบัตรหรืออนุปริญญาบัตรมีกำหนดไม่เกิน 3 ปีการศึกษา
8. ให้ออก
9. ไล่ออก

#### ระดับโทษทางวินัย กรณีนิสิตส่อทุจริตหรือทักการทุจริตในการสอบ

1. ส่อทุจริต ระดับโทษ พักการศึกษา 1 ภาคการศึกษา
2. ทุจริต ระดับโทษ พักการศึกษา 1 ภาคการศึกษา
3. กรณีนิสิตส่อทุจริตหรือทำการทุจริตในการสอบ และได้รับโทษแล้ว หากได้กระทำความผิดในลักษณะเดียวกันอีกเป็นครั้งที่ 2 ไม่ว่าจะเป็นการส่อทุจริต หรือทำการทุจริตก็ตาม ระดับโทษ ให้ออก

## การแต่งกาย

กำหนดเครื่องแต่งกายในเวลาเรียน เวลาราชการปกติ และเวลาทำการ ของหน่วยงาน  
ราชการต่างๆ ในมหาวิทยาลัยเกษตรศาสตร์ ดังนี้

### เครื่องแต่งกายนิสิตหญิง

1. เสื้อเชิ้ตสีขาวผ่าหน้าแบบเรียบ ไม่มีسابด้านหลัง ไม่รัดรูป ไม่มีลาย ไม่มีดอก แขนทรงกระบอก ยาวเหนือศอก ไม่เกิน 5 เซนติเมตร ติดกระดุมโลหะเงินลายถม ตราพระพิรุณทรงนาคขนาดเส้นผ่านศูนย์กลาง 1.8 เซนติเมตร ไม่ติดกระดุมคอ ทับชายเสื้อไว้ในกระโปรง ติดเข็มรูปโล่ มีตราพระพิรุณทรงนาค ขนาดกว้างส่วนบน 2.4 เซนติเมตร และยาว 2.7 เซนติเมตร บนอกเสื้อด้านขวาโดยอยู่แนวกระดุมเสื้อเม็ดที่ 2
2. กระโปรงสีน้ำเงิน สีกรมท่า หรือสีดำ แบบและทรงสุภาพ กระโปรงสั้นสั้นเหนือเข่า ไม่เกิน 5 เซนติเมตร หรือกระโปรงยาว ยาวเหนือข้อเท้าไม่ต่ำกว่า 10 เซนติเมตร
3. เข็มขัดหนังสีดำ ขนาดกว้าง 3 เซนติเมตร หัวเข็มขัดโลหะเงินมีตราพระพิรุณทรงนาค ขนาดกว้าง 3.7 เซนติเมตร ยาว 5.8 เซนติเมตร
4. รองเท้าหุ้มส้นหรือรัดส้นแบบสุภาพสีดำ สีน้ำตาล หรือสีขาว
5. สำหรับนิสิตชั้นปีที่ 1 สวมถุงเท้าขาว รองเท้าหุ้มส้นสีขาว

### เครื่องแต่งกายนิสิตชาย

1. เสื้อเชิ้ตแขนสั้นหรือแขนยาวสีขาวผ่าหน้า แบบเรียบ ไม่รัดรูป ไม่มีลาย ไม่มีดอก ทับชายเสื้อไว้ในกางเกง
2. กางเกงขายาวสีน้ำเงิน กรมท่า หรือสีดำ แบบและทรงสุภาพ
3. เข็มขัดหนังสีดำ ขนาดกว้าง 3 เซนติเมตร หัวเข็มขัดมีชื่อมหาวิทยาลัยเกษตรศาสตร์ ขนาดกว้าง 3.9 เซนติเมตร ยาว 8.2 เซนติเมตร
4. รองเท้าหุ้มส้นสีดำ สีน้ำตาล หรือสีขาวแบบสุภาพ สวมถุงเท้า
5. สำหรับนิสิตชั้นปีที่ 1 ผูกเน็คไทสีเขียว ปักตราพระพิรุณทรงนาค ปลายเน็คไทกว้าง 7.5 เซนติเมตร
6. ทรงผมแบบสุภาพ ห้ามไว้หนวดและเครา

กำหนดเครื่องแต่งกายในงานพิธี หมายถึง งานพิธีการของคณะและของมหาวิทยาลัย ดังนี้

### เครื่องแต่งกายนิสิตหญิง

1. เสื้อเชิ้ตสีขาวผ่าหน้า แบบเรียบ ไม่มีسابด้านหลัง ไม่รัดรูป ไม่มีลาย ไม่มีดอก แขนทรงกระบอกยาวเหนือศอก ไม่เกิน 5 เซนติเมตร ติดกระดุมโลหะเงินลายถม

ตราพระพิรุณทรงนาค ขนาดเส้นผ่าศูนย์กลาง 1.8 เซนติเมตร และติดกระดุมคอ  
ทับชายเสื้อไว้ในกระโปรง ติดเข็มรูปโล่ มีตราพระพิรุณทรงนาค ขนาดกว้าง  
ส่วนบน 2.4 เซนติเมตร และยาว 2.7 เซนติเมตร บนอกเสื้อด้านขวา โดยอยู่แนว  
กระดุมเสื้อเม็ดที่ 2

2. กระโปรงสีน้ำเงิน สีกรมท่า หรือดำ แบบและทรงสุภาพ ยาวคลุมเข่าหรือยาวเหนือ  
ข้อเท้าไม่ต่ำกว่า 10 เซนติเมตร
3. เข็มขัดหนังสีดำ ขนาดกว้าง 3 เซนติเมตร หัวเข็มขัดโลหะเงินมีตราพระพิรุณทรง  
นาค ขนาดกว้าง 3.7 เซนติเมตร ยาว 5.8 เซนติเมตร
4. รองเท้าหนังหุ้มส้นสีดำ แบบสุภาพ

#### **เครื่องแต่งกายนิสิตชาย**

1. เสื้อเชิ้ตแขนยาวสีขาวผ่าหน้า แบบเรียบ ไม่รัดรูป ไม่มีลาย ไม่มีดอก ทับชายเสื้อไว้ใน  
ในกางเกง
2. กางเกงขาวยาวสีน้ำเงิน สีกรมท่า หรือสีดำ แบบและทรงสุภาพ ห้ามสวมกางเกง  
ยีนส์
3. เข็มขัดหนังสีดำ ขนาดกว้าง 3 เซนติเมตร หัวเข็มขัดมีชื่อ  
มหาวิทยาลัยเกษตรศาสตร์ ขนาดกว้าง 3.9 เซนติเมตร ยาว 8.2 เซนติเมตร
4. รองเท้าหนังหุ้มส้นสีดำ แบบสุภาพ สวมถุงเท้าสีดำ
5. เน็คไทสีเขียว ปักตราพระพิรุณทรงนาค ปลายเน็คไท กว้าง 7.5 เซนติเมตร

#### **กำหนดเครื่องแต่งกายในการเข้าร่วมงานพระราชพิธี ดังนี้**

##### **เครื่องแต่งกายนิสิตหญิง**

1. เสื้อเชิ้ตสีขาวผ่าหน้าแบบเรียบ ไม่มีสาด้านหลัง ไม่รัดรูป ไม่มีลาย ไม่มีดอก แขน  
ทรงกระบอก ยาวเหนือศอกไม่เกิน 5 เซนติเมตร ติดกระดุมโลหะเงินลายถม ตรา  
พระพิรุณทรงนาค ขนาดเส้นผ่านศูนย์กลาง 1.8 เซนติเมตร ติดกระดุมคอ ทับ  
ชายเสื้อไว้ในกระโปรง ติดเข็มรูปโล่ มีตราพระพิรุณทรงนาค ขนาดเส้นส่วนบน  
2.4 เซนติเมตร และยาว 2.7 เซนติเมตร บนอกเสื้อด้านขวา โดยอยู่แนวกระดุม  
เสื้อเม็ดที่ 2
2. กระโปรงสีกรมท่า แบบและทรงสุภาพ ความยาวคลุมเข่าลงมา 5 เซนติเมตร
3. เข็มขัดหนังสีดำ ขนาดกว้าง 3 เซนติเมตร หัวเข็มขัดโลหะเงินมีตราพระพิรุณทรง  
นาค ขนาดกว้าง 3.7 เซนติเมตร ยาว 5.8 เซนติเมตร
4. รองเท้าหนังหุ้มส้นสีดำ แบบสุภาพ สวมถุงน่องสีเนื้อ



### เครื่องแต่งกายนิสิตชาย

1. เสื้อเชิ้ตแขนยาวสีขาวผ่าหน้า แบบเรียบ ไม่รัดรูป ไม่มีลาย ไม่มีดอก ทับชายเสื้อไว้  
ในกางเกง
2. กางเกงขาวยาวสีกรมท่า แบบและทรงสุภาพ ห้ามสวมกางเกงยีนส์
3. เข็มขัดหนังสีสีดำ ขนาดกว้าง 3 เซนติเมตร หัวเข็มขัดมีชื่อ  
มหาวิทยาลัยเกษตรศาสตร์ ขนาดกว้าง 3.9 เซนติเมตร ยาว 8.2 เซนติเมตร
4. รองเท้าหนังหุ้มส้นสีดำ แบบสุภาพ สวมถุงเท้าสีดำ
5. เน็คไทสีเขี้ยว ปักตราพระพิรุณทรงนาค ปลายเน็คไท กว้าง 7.5 เซนติเมตร

กำหนดเครื่องแต่งกายในการเรียนวิชาพลศึกษาการเรียนภาคปฏิบัติการและการฝึกงาน  
ภาคสนาม ของคณะต่าง ๆ ดังนี้

ให้เป็นไปตามที่ภาควิชา ซึ่งทำการสอนวิชานั้น ๆ กำหนด และให้ใช้ได้เฉพาะในเวลา  
เรียนวิชานั้น ๆ เท่านั้น

การแต่งกายตามระเบียบของคณะศึกษาศาสตร์และพัฒนศาสตร์



ชุดนิสิต



ชุดปฏิบัติกร

## หนังสือคู่มือนิสิต

คณะศึกษาศาสตร์และพัฒนศาสตร์ ปีการศึกษา 2567

### คณะกรรมการจัดทำคู่มือนิสิต

คณบดีคณะศึกษาศาสตร์และพัฒนศาสตร์	ที่ปรึกษา
๑. รองคณบดีฝ่ายกิจการนิสิตและวิเทศสัมพันธ์	ประธานกรรมการ
๒. หัวหน้าสำนักงานเลขานุการ	กรรมการ
๓. ประธานศูนย์ส่งเสริมคุณธรรมจริยธรรม การให้คำปรึกษาและพัฒนาครู	กรรมการ
๔. อาจารย์ที่ปรึกษาสโมสรนิสิต	กรรมการ
๕. ผู้ช่วยศาสตราจารย์ ดร.นรินทร์ ยิ่งยวด	กรรมการ
๖. ผู้ช่วยศาสตราจารย์ ดร.ศิริพร เครือทอง	กรรมการ
๗. ประธานคณะกรรมการดำเนินงานด้านวิเทศสัมพันธ์ ฝ่ายกิจการนิสิต	กรรมการ
๘. ผู้ช่วยศาสตราจารย์ศพนธ์ นิตยแสง	กรรมการ
๙. นายสถาพร พาขุนทด	กรรมการ
๑๐. นายโชคชัย เตโช	กรรมการ
๑๑. ดร.วิทยา ชีมเจริญ	กรรมการ
๑๒. ดร.พัชราภา กล้าหาญ	กรรมการ
๑๓. หัวหน้างานบริการการศึกษา	กรรมการและ เลขานุการ
๑๔. ว่าที่ ร.ต.หญิงกันทิมา กาญจนสิทธิ์	กรรมการและ ผู้ช่วยเลขานุการ
๑๕. นายภพสรรค์ เหลืองวิไล	กรรมการและ ผู้ช่วยเลขานุการ

มหาวิทยาลัยเกษตรศาสตร์ มุ่งสร้างศาสตร์แห่งแผ่นดิน  
เพื่อความกินดีอยู่ดีของชาติ

Kasetsart University aims to create knowledges of the land for  
the well-being of nation